【皇紀二千五百九十四年】　昭和九年九月二十九日　京城日報　（日刊）　（第三種郵便物認可）　第九千六百四十二號

寄贈

京城日報

九月二十八日（金）夕刊

編輯兼發行人 兒島吉治　印刷人 小川三之介
京城府太平通一丁目　發行所 合資會社京城日報社

三巴　京城三巴酒造合資會社

愈よ議會に絡む在滿新機構案！

中央の輿論に訴へ 新機構排撃に拍車

關東廳關係者が議會を期し

【大連廿七日發合】臨時議會召集決定により在滿機構の撤廢を期する關東廳職員、殊に警察關係者及關東州内外各有力者はこれを機會に現地の實情主張を中央の輿論に訴へ、もつて所期の目的を貫徹せねばならぬとの建前から一齊に臨時議會の召集を歡迎し、今後の具體的運動に益々拍車をかけることとなつた

益々硬化 長官慰撫無效か

【大連二十七日發合】菱刈關東長官は在滿機構改革案實施促進の聲とも云ふべき現地の反對强硬のため、これが緩和の必要を感じ二十七日特に大連警務局長を官邸に招致して三時間に亙り州内外の情勢を詳細に聽取し、政府並に軍部の方針を傳達、極力全職員の慰撫方を命じたので同局長は各部長並に御影池大連民政署長等と會見、長官の意嚮を傳へ今後の處置につき種々協議を遂げたが待望の臨時議會召集が決定した以上今や全職員の主張は益々深刻硬化するのみで長官の折角の慰撫も無効に歸するのではないかと見られるに至つた

專任拓相の設置重視

政府は議會後設置を有利とす

【東京電話】岡田首相は在滿行政機構改革問題解決の便宜上、過渡的に拓相の椅子は首相の兼攝となしてゐたが、同問題も既に閣議の決定を見たので政府首腦部に於ては臨時議會前に拓相の專任を完了する希望を有して居るが、一方在滿行政機構改革問題は政府對陸軍との間に頗る微妙なる關係を持ち寧ろ首相兼攝のまゝ議會に臨むことが對議會策としても有利であるとの見解も行はれて居るので、貴族院、政友會方面の既任拓相設置説と對照して岡田首相の態度は一層注目されるに至つた

愛婦總裁宮 學童に御留意

成績品など御覽遊す

二十八日午後五時着列車で御入城の東伏見宮大妃殿下には二十九日左記初等學校を御視察遊ばされることになり午後二時十分南大門公立小學校に御着、伊達京城府尹の御案内で學業成績品及び、學業狀況（三教室）を御視察遊ばされ、更に校庭にかける兒童の體操、遊戲を御覽になつて午後二時四十分同校を御發、引續き二時五十分櫻井公立普通學校に御着、同校の學業狀況を詳細に御視察遊ばされて午後三時廿五分御歸還遊ばされる由

閣議決定事項

朝鮮關係の分

【東京電話】廿八日の閣議決定事項中朝鮮關係の分左の如し

朝鮮總督府專賣局長 男爵 松田正之
朝鮮總督府判事 伊東淳吉
朝鮮總督府試 荻原彥三
任忠淸南道知事
朝鮮總督府試 富永文一
任慶北道知事
陞敍高等官一等（各通）

臨時議會 召集正式決定

災害對策の調査を急ぐ

廿八日閣議に於て

【東京電話】臨時議會召集並に災害對策の根本方針について二十八日の閣議において左の如く申合せた

一、臨時議會に關しては各種の災害對策に要するものについては臨時議會を開くものとして全國に亙り各種の調査成案を急がしめること

二、議會の協贊を待たずして實行し得べき緊急施設については早速これを實行すること

三、低利資金の供給は必要に應じ相當の用意あり

閣議の内容

【東京電話】各種災害應急對策樹立國策樹立閣議開催等を正式に決定すべき二十八日の定例閣議は午前十時二十分より首相官邸に開催、岡田首相以下全閣僚出席、先づ後藤内相より約一時間に亙り關西並に中國地方の風水害狀況を視察報告しこれに關聯して岡田首相より『昨二十七日鈴木政友會總裁の訪問を受け總裁より急速に臨時議會を召集して應急對策を樹て人心を安心せしむべきであると述べられた、これに對し被害狀況調査の上臨時議會を召集する必要があれば臨時議會を開くつもりである、又開くことになれば出來る限り急速に開く考へである旨を答へた』と鈴木總裁の會見内容を報告し、更に首相より同日午後民政黨の京阪地方選出代議士より種々希望があつた旨報告し臨時議會召集問題を中心に種々意見の交換を行つた結果別項の申合たる風水害旱害等の對策につき緊急必要なるものについては臨時議會を開くものとして、各省の調査成案を急がしめると決定、更に召集期日會期については目下のところ決定し兼ねるので次の閣議に讓ることゝし次いで床次遞相より低利資金の融通については政府は相當額の用意あることを明瞭にして置く必要があらうと提議しこれに對し藤井藏相より低利資金の融通に關しては大藏省も相當の用意あり、既に種々準備に着手してゐる旨を述べ別項の如き申合をなし午後零時三十分散會した

墺の獨立保障確認

三國共同宣言成る

二十七日壽府で英佛伊が署名

【ゼネヴァ廿七日電通】オーストリア獨立保障確認の英佛伊三國共同宣言書は、廿七日ゼネヴァに於て成立し

一、サンジェルマン條約の精神を基礎としオーストリアの保全及び獨立を保障せんとする三國の意思を茲に再確認す

一、從來發せられたる此の種の宣言の意義を更に强化す

といふ趣旨の共同宣言書にイーデン英國々際聯盟相、アロイヂ伊太利外相、バルツー佛蘭西外相の三代表が署名を了した、聞く所によればイタリーでは最初右宣言の微温的内容に不滿を抱き、オーストリア獨立保障のためには聯盟規約以外に別に獨自の强力なる軍事的協定を設くることを希望して居るが、結局英佛案による宣言を拒むには忍びないとの見解より署名の運びとなつたものである

共同宣言の全文

【ゼネヴァ廿七日電通】オーストリア獨立保障の英佛伊三國共同宣言全文左の如し

オーストリアにかける事情を新たに檢討したるのちフランス、イギリス及びイタリーの代表等はオーストリアの獨立及び保全を現存諸條約に順應して持續する必要に關し一九三四年二月一日發したる宣言が現に完全なる效力を保有しつゝあるものであり、且つ右諸國の共通的政策を鼓吹するために存續せらるべきものであることを確認するに意見一致し、各自政府の名に於て茲に協定した

ザール領域歸屬で 獨佛の對立激化す

ナチス蠢動に佛の强硬

【ゼネヴァ廿七日聯合】ザール領域の歸屬決定に關する人民投票を四ケ月後に控へヒトラー氏を統領に頂くナチス・ドイツは猛烈の活動を開始しザール領域におけるナチス別働隊の蠢動は最近いよいよ熾烈を極め、ザール施政委員會は領域の治安確保に警察力の不足を訴へてゐる有樣だが、廿七日の聯盟理事會で施政委員の報告を審議するに當り、フランス代表バルツー外相は『ザール領域の治安確保に必要とあれば、フランス政府は即時出兵をも辭せない』旨を言明した

米記者團を 總督が招待

來朝中の米國記者團一行は來月四日來城するが、宇垣總督は一行及び在城新聞代表者を龍山官邸へ同日午餐に招待する

本府辭令（九月廿七日附敍令）

大阪營林局囑 石谷寬三
同 原田勘一
同 加藤直且
任朝鮮總督府專賣局副事務官（七等）
（外事）本府囑託外務部 林壽十郎

コツプ

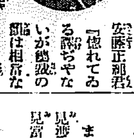

或る人鈴木總裁に『總裁の寫眞はどうもパツトしませんね』と不躾にいふと總裁可愛ゆく笑つて『顏で仕事はせんよ』側の安藤正純君『惚れてゐる譯ぢやないが總裁の顏は相當なもんだよ、殊に寫眞は色の黑いのが解らずに』總裁ウフフ……（寫眞は鈴木總裁）

アフガニスタン 聯盟に新入り

これで加入國五十七

【ゼネヴァ二十七日聯合】二十七日午前の聯盟總會は去る二十五日事務局に提出されたアフガニスタンの聯盟加入問題につき審議した結果、滿場一致可決したので聯盟加入國は日本およびドイツを除き五十七ケ國となつた

天地玄黄

御大將田男の上陸臨時議會の催促、催促した時は既に開くことにきまつてゐました、ヘイ左樣なら

◇

臨時議會に政治的意味なしといふ、無いつもりのがよく出てくるものぢやテ

◇

また解散風は吹きまいともいふ見渡したところ颱風の豚も一寸見當り申さずか

◇

滿洲國の建設は不都合ぢやとある、國を認めないで、建設だけは認めるといふわけか

監督現業分立で『遞信分掌局』を用ふ

鮮内主要郵便局にも課新設

十月一日より實施

從來遞信局の管理事務は、京城、釜山、平壤及び元山の四局が分掌し、これらの局では監督機關としての業務と現業機關としての業務とを併せて行つたが、監督の實績を擧げ、且現業局としての第一線の業務を圓滑にするためにはこの二種の事務系統を明瞭に分立する必要があるので、今回遞信局では同局の管掌事務を分掌する場合には『遞信分掌局』といふ名稱を用ひることとし、更に從來の分掌局以外の主要郵便局にも新たに課を設けて課長を置き井上局長のモットーとする民衆本位郵便サーヴィスの改善に一步を進めることになつた、關係訓令は二十八日の朝鮮官報で發布、十月一日から實施されるが、改革後の分課は左の通りである

▲遞信分掌局（京城、釜山、平壤、元山）
監督課、保險監督課、工事課、會計課

▲京城郵便局
通常郵便課、小包郵便課、爲替貯金課、保險課、電信課

▲釜山、元山、平壤各郵便局
郵便課、電信課、電話課、保險課

▲大邱郵便局
郵便電信課、電話課、保險課

▲木浦、群山、仁川、新義州各郵便局
通信課、保險課

なほ大邱、木浦、群山、仁川、新義州及淸津の各郵便局には庶務會計事務を扱ふ庶務係を置く

任朝鮮總督府道理事官（七等）
全羅北道在勤を命す
本府忠淸北道 慶尙道警部 山村仁東
任朝鮮總督府道警視（七等）
忠淸北道在勤を命す

（忠北）本府道警視 須藤文雄
文官分限令第十一條第一項第四號に依り休職を命す
本府學務局囑託事務官 日比優
依願免本官

北鐵蘇從業員の動搖防止に努む

【ハルビン二十七日電通】二十六日に引續き北鐵副理事長クヅネツオフ、管理局長ルーデーの兩氏は二十七日も北鐵讓渡後に起るべき從業員の處置問題對策につき協議を遂げたが、一般の空氣は多少動搖の色あるためルーデー管理局長は二十七日全北鐵從業員に對し蘇聯政府は北鐵讓渡後に於ては蘇聯に歸國するものに對しては最善を以て便宜取扱ふにつき、流言に惑はされることなく平靜なる態度を以て自己の職分を忠實に盡すべしとの指令を發すると同時に、之れら從業員の動搖防止に萬全を期することゝなつた

高等課長會議

全鮮高等警察課長會議は去る二十六日から本府第二會議室で池田警務局長の統裁下に開會され、二十六、七の兩日で終了の筈であつたが事務打合せで二十八日まで延長され、二十八日午前十一時半をもつて終了

間島省

新設で登用者 本府で詮衡中

滿洲國の制度改正によつて從來吉林省に屬してゐた間島は、間島省として獨立することゝなり、省諸機關に朝鮮出身の内鮮人判任官及び判任文官を多數、採用することゝなり、この推薦方を本府へ依賴して來たので目下各局で詮衡中である

蘭印代表新任

【バタヴィア廿七日電通】蘭印參議會士人議員ウイリナタ・クスマ、同參議會士人議員マルゴノ兩氏は本日蘭印代表部顧問に任命された

植田軍司令官

植田朝鮮軍司令官は既報の通り鴨綠江岸國境部隊並に西鮮部隊の初度巡視のため、廿八日午前八時四十分京城發列車で宮川參謀、梅津參謀、住田副官を帶同出發した、なほ十月十二日午後九時廿五分歸任の豫定

天譴に自戒奮發

愛婦總裁宮の御啓導畏し 臨時議會に南鮮水害對策を

久振りの總督時局談

宇垣總督は廿八日午前暫らくぶりに記者團と會見、東伏見宮大妃殿下御來鮮に關する謹話をはじめ、近畿地方を中心とする大風水害、半島の米作、北鮮視察等について次の如く語つた

半島婦人界の國家的奉仕を御督勵の御思召を以て東伏見宮大妃殿下には山海幾百里を遠しとせず、朝鮮に特に台臨を賜はり、過日來御主宰の事業を始めとし、その他教育および社會の御視察、種々と御配慮を垂らして居ることを拜承、半島二千萬民衆の齊しく恐懼感激して居るところであります、而も當日に亙る長途の御旅行、間斷なき御視察にも拘はらず少しの御疲れもなく本日（二十八日）午後には京城驛頭に龍容を拜し奉ることに相成つたので、茲に改めて四十萬府民と共に衷心より御歡迎申上げたく存じてゐる

內地大風水害

內地殊に近畿地方の大風水害は誠に慘憺を極めその慘禍の甚大なるは國民大衆を戰慄せしむるものがある樣である、今夏の南鮮水害といひ、今次の風害といひ何れも甚大、殊で、人智の想像及ばず人力の及ばざる處、尙多く存することを痛感致し、同時に近年天災の惡化である警告をも政治的に將又社會的に見逃しつゝあるのではないかと思はしむるが如き弛怠せる人心に對する一種の天譴ではないかとも感ずる、吾人は今次の天の與き訓と鑑み寧ろ戒に對して深く自省し、發奮するの必要を泌々と痛感して居るものである

米作問題

天高く氣淸き好季節と相成り、始興、金浦、富川の諸郡を經營と巡回して見たが、最近の天候の工合もなかなか宜しいので、大豐作とは行かぬにしても相當好出來榮えの樣に見受けた、其他鮮內各所の模樣を聞いて旱水害や旱害を受けた地方は格段に不作であるけれども、その他の地方は可なりの出來榮えで、全鮮的に見れば先づ平年作（千六百萬石）か或は若干それ以上でないかと想像される、而かも價格も相當程度に維持されさうであるから半島としては本年も先づ恵まれた方であると思ひ、喜び且つ感謝して居る處である

北鮮視察

暇があれば北鮮視察をしたいと思つてゐるが、二、三日の餘裕はあつても一週間と纏つたものがとれぬため延びくになつてゐるが、その裡に出かけたいと考へてゐる、ぐづぐづしてゐると寒くなるつて？ハハヘ寒いところを見るのも一つの見方ぢやないか（と元氣なところを見せ）然し、収穫前に視察したいと思つてゐる

と附け加へたが更に臨時議會開催の問題については

臨時議會の開催は新聞で承知してゐるだけであるから、何うなるものか判然しないが、開催されるものなら九年度追加豫算（南鮮水害應急對策經費等）などに出來れば上程して貰ひたいと思つてゐる

親鸞聖人 (4)

鳳雲篇　吉川英治作　山村耕花畫

第一の聲（四）

文覺は、まだ十九の頃に、若い髻を切つて、大峰、葛城、熊野、那智の千日籠り、そして又、那智の千日籠りと、諸山の荒行を踏んで、その昔の遠藤武者盛遠が成れの果てゞあつた。

どこかに、面影がある。

いや、ありすぎる――

と旅商人の堀井彌太は、さう思ひながら、彼の瀟洒な話しぶりに、惹ひこまれて、膝をかゝへた。

『はゝゝ。――道理で、拙僧のやうに、顏も頭も、晒れてをる』

『まだ、いたい』

『怒りたがよい』

『何の、怒る男ぢやない』

『法衣はきても、相かはらずの武者魂。それでこそ、生きてゐる人間らしい』

『生れ變つて來ぬうちは、その魂といふやつ、氷の上に坐らせても瀧に打たせても、容易くは、變らぬものぢやて』

『わけても、弓矢に鍛へた根性は――』

――。したが、一別以來、お互ひに變らぬ身こそ、先づ、めでたい』

『いや、おぬしの長髮は、ひどう變つてをるぞよ。初めは、誰かと見違へた』

『これは、砂金商の旅商人、よも侍と見るものはあるまい』

『陸奧の武士堀井彌太が良うち、堀井彌太ともある者が、いつの間に、落魄れて、砂金商人にはなりつるか、やはりおぬしも、無常の人々の群――』。流から、何かの風に、誘はれたな』

『何の』

と、彌太は手を振つた。

『これや、世をしのぶ、假の姿ぢや』

『さては、京洛へ、密使にでも來たといふ譯あひか』

『ま、そんなもの』

『彼の身上ばかり訊さいで、そのおぬしの消息、さ、聞かう。――それとも、盛遠の文覺にも、洩らせぬ程の大事か』

『ちと、言ひ難い』

『では聞くまい』

『怒つたか』

『ム、怒つた』

文覺は、わざと、むつとして見せたが、すぐ白い齒を剝きだして、

『さう云はずと、話せ、法衣は着ても、性根は武者盛遠。決して、他言はせぬ』

『……』

彌太は、立つて、堤の彼方此方を、見まはしてゐた。前に物を乘せた大原女が通る。河原の淵を、市女笠の女が、女の使者に、何やら持たせて、濡れた草履で、今入町の方へ、上つてゆく。

ほかには、轡の音と、水のせゝらぎと、そして白い水鳥の影が、純だるく、淀に居眠つてゐるだけである。

『盛遠』

坐り直すと、

『わしの名は、文覺。盛遠は、十年も前に捨てた名ぢや。文覺と呼んでくれい』

『へい、口癖が出てならぬ。――ならば尚に、俺の假名も、おぼえて措いて、もらはうか』

『は。名を變へたか』

『旅商人が、堀井彌太では、をかしからう。――一年に一度づつ、京洛へ砂金賣りに來る、奧州者の金賣り吉次とは、實は、この彌の、ふたつ名前だ』

『え、吉次』

『さう聞いたら、何か、思ひ出しはせぬか』

『思ひ出した。……おぬし、鞍馬の遮那王樣へ、密かに、近づいて居るな』

編物は斷然主婦之友に限る

編物の上手な御婦人は斯く言ふ

▲『主婦之友』の毛絲編物記事は要領を掴んで正確に詳しく說明してあるから、初心の方でも上手に編めるので大評判です。
▲今年の毛絲編物の編方は誰でも早く編めるやうに工夫研究して發表されたので大人氣。

どこの書店の御主人も斯く言ふ

▲お客樣は御自分で編むので一番よく內容の良否を御存知です。編物の附錄なら『主婦之友』に限るとはお客樣の定評です。
▲『主婦之友』の編物號なら雜誌はいくらあつても羽が生えて飛ぶやうに賣れて行きます。

毛絲店の御主人さへも斯く言ふ

▲毛絲店にお出になる方は殆ど『主婦之友』の毛絲編物號の愛讀者だといつてもいゝほどです。驚くほど信用されてゐます。
▲お客樣の定評は、『主婦之友』が一番、新型で編みよくて、編み上りが早いと申します。

主婦之友編物號は非常な大賣行

早くお求めにならぬと忽ち賣切となります。今日のうちにお求めを乞ふ

急告
本誌は附錄のほかに二冊で特價僅かに六十五錢です。書店に品切のときは東京神田の主婦之友社へお申込みください

吉敦線・綠林の王者 四海、遂に歸順す
その數一萬に及ぶ大部下を率ゐて降る
松井中佐英斷・黑龍王の努力

【新京發電】吉敦線一帶の山中に根據を置き武器彈藥馬匹等を多數に有し國太平、双勝、仁義、萬山、王德林、兩虎等の頭目を部下として

その數七千 より一萬といはれる大頭目四海は、日本軍に歸順したき旨を述し副官老來好、縣保長金山外一名と共に歸順勸告に赴いた赤龍外二名の日本人に附添はれ、自ら武裝を解き威虎嶺黃泥河間の一民家に來り休息中を、人質返還問題につき四海側は代表黑龍王が敦化憲兵分隊岸曹長を仲介として交渉中不意原らに出た敦化縣公署警察隊鈴木指導官の引率する

警察隊並に 自衞團滿洲國軍隊約百三十名のため捕縛され同來同勝[illegible]にて處[illegible]される[illegible]びとなつてゐた際、前記赤龍と共に全滿の匪賊を糾合歸順せしむる目的の下に蹶起して滿洲國獨立裝備軍を組織して本月初旬新京にて結成を擧げその直後

四海の陣營 中に入つてその工作を進めてゐた同軍組織の黑龍王等の盡力により去る二十日敦化駐屯第○○隊長松井貫一中佐に絕對無條件歸順を申出で二十二日釋放された、この松井中佐の英斷と温情と黑龍王等必死の努力により同夫妻起死の喜びに會つた四海は感激その極に達し

部下頭目を 引連れ歸順を固く誓約すると共に、部下の頭數武器兵器の實數を申出で、黑龍王に伴はれて旅館に休憩の上、二十四日午前七時黑龍王以下の幹部一統に護られ敦化を出發したが常泥嶺山地にかけて約五千名の匪賊集合、歡色の歡迎振を押立てゝこれを歡迎した、右に依つて匪徒歸順宣撫工作の大事業の

端緒は開か るるに至つた、而して四海は兩三日中に部下頭目を纏め下山する豫定である

油斷は出來ないが 傳染病は大減り
半島一致の努力の効顯はる
昨年より患者は六千餘減少

本府警務局調査によれば八月中の全鮮傳染病患者及びその死亡者數は次の通り（括弧內は死亡）

赤痢六三八（一三〇）腸チフス一、六〇八（八七）パラチフス七六（七）發疹チフス二三（七）痘瘡五（五）猩紅熱五四（六）ヂフテリヤ六四（一六）流行性腦脊髓膜炎二六（一五）計一、四九四（二三七）

であつてパラチフス、發疹チフス流行性腦脊髓膜炎はいづれも前年同期に比し增加してゐるが、他は全部減少、計において罹病數九四名、死亡七名、これまた減じてゐる、なほ一月以降八月までの累計を見るに罹病九、八五九名死亡一、七一三人で前年同期間に比し罹病で六千三百四人、死亡で九百九人減少してゐる

やあいらつしやい
元氣な體に意氣込み包み 日米選手けさ入城

日米選手の京城入り
——京城驛前で出迎への人々と交驩——

內地から滿洲に轉戰して日米兩國のスポーツ親善に盡した日米陸上選手は、最後の一戰を京城で交えることになり、廿八日午前八時五十五分着列車で

入 城した、日米選手各十四名は驛頭に驛內理事ら陸聯役員、武者京龍城府、米國領事館ホーリー副領事、同在留民代表バンハード、ラッド兩氏、丹羽國際親和會理事ら多數の盛んな出迎へを受け花輪も贈呈されて沖田總監督初め日本選手は驛前二見旅館に、米國選手は花の様なクラーク、カニンガム兩選手夫人と共に朝鮮ホテルにそれぞれ投宿、兩國選手は揃つて正午ホテルで開催された宇垣總督招待午餐會で總督代理渡邊學務局長初め本府側の歡待を受け、引續き午後四時

米 國領事館のアメリカン、アツソシエーション主催の茶話會に午後五時半からは食道園で京城觀光協會主催の『妓生踊り』を觀賞、最後に午後六時半から國際親和會主催の銀行集會所の茶話會に臨み歡迎攻めに遭つて入城早々の第一日を終る事になつてゐる

兩 選手共に一人の落伍者もない元氣さで朝鮮スポーツ界を華と飾る廿九、卅兩日の國際競技の徵戰にふけつてゐるうちにも道路ける〱の王者——米國選手らを何くれとなく慰勞して來た紅二點のクラーク、カニンガム兩夫人はさすが

女 性だけに、晴れ渡つた秋日和に『ハロー朝鮮』を繰返し選手連の世話ぶりは[illegible]いてゐた

朝鮮側選手の奮起を望む

日本陸上競技界の精鋭を引具して京城のエキジビジョンに乘込んで來た沖田監督は旅館に入つて左の如く抱負を語る

東京の大會では日本選手が最初に海を制せんとして聊か固くなり過ぎたやうだ、大阪ではよい記錄の樹立を目標にして奮闘し遂にアメリカチームを擊破することが出來た、京城の戰では短距離は駄目だが跳躍・投擲、長距離ともいゝ成績を擧げるだらう、土質もいゝさうだから好記錄を期待してゐる、兩軍選手とも元氣はいゝが、少し疲れてるだらう、朝鮮側選手の奮起を望んで止まない

二選手追加 廿九、卅兩日開催される日米國際陸上競技大會に參加する內地側選手は廿八日更に福田、三上兩君を追加された

颱風の死傷者實に 一萬六千六百
學校全半壞約三百校
家屋の被害四十三萬一千戶

【東京電話】＝內務省警保局調査＝二十八日午前八時までに判明せる關西中國一帶の颶風被害狀況左の如し

◇死者 二、五九三 負傷者一三、九九〇 行方不明 五六三 合計一七、一四六

◇家屋の被害 全壞三四、四八〇、半壞四四、二八九、流失三、一六〇、浸水三四九、〇八六 合計四三一、〇一五

◇學校の被害 全壞二二五 半壞七二（？）

◇船舶被害 流失沈沒二、一六七 破損二、四七三 合計一三、六四〇

◇橋梁の破損 二、四〇二

◇道路の被害 一三、二七

◇堤防の被害 五、二一六

◇田畑の被害 八九、五二四町步

いと鼻高々の 半島の簡保
十月一日で十五周年
遞信局で記念事業

朝鮮簡易生命保險が創設されてから來る十月一日は早くも五周年、いまや契約件數は六十一萬件、保險金額一億一千二百萬圓に達しその六割六分が朝鮮人側が占めるといふ隆盛を示してゐる、遞信局ではこの五周年を記念し更に將來の飛躍を期するため、大々的宣傳計畫を立て準備に大童である、十月一日には井上局長、韓相龍氏（中[illegible]）の記念放送と宣傳放送を行ひ

全鮮に一萬 枚のポスター配布、京城府內の宣傳映畫會、更に既報の京城三越における記念展覽會など[illegible]

◎金剛山
錦繡紅衣の金剛山
溫泉高度內湯あり
萬龍閣
外金剛溫井里

アマチユア拳闘

第一回全鮮アマチュア選手權大會第二日目は二十七日夜七時から通動館リングで擧行成績左の通りなほ決勝は廿八日夜七時半から擧行

フライ準決勝
金裕昌（朝拳）引分 趙英俊（平遞）
朴義緒（朝拳）判定 辛玖寶（大邱）

第二回戰
フライ級
趙英俊（平遞）判定 盧炳烈（朝拳）
金裕昌（朝拳）技倒 徐莊斷（水原）
辛玖寶（大邱）判定 金明國（朝拳）
朴春緒（朝拳）判定 宋永鎬（朝拳）

バンタム級
崔相奎（朝拳）判定 申順雨（水下）
姜東文（仁川）判定 崔元容（朝拳）
申一（朝拳）判定 金相（朝拳）

フエザー級
朴和辰（朝拳）判定 康元俊（平遞）
呂在德（平遞）判定 林明煥（朝拳）

ウエルター準決勝
宋在辰（朝拳）技倒 金九龍（無盟）
廿起龍（朝拳）判定 金大均（中東）

ミドル級準決勝
金米福（朝拳）技倒 金興智（桃花）

盗んでお大盡

利川郡利川面倉前里朝鮮五號世明一、飛德化事李南山（四四）は七月四日午前三時頃京城昌信洞五八六梁岡只方に侵入紺金背外二點價格三百圓を竊取逃走したので東大門署では指名手配中、同人は巧に當局の目をのがれ姿を晦ましてゐたが二十八日午前一時三十分頃龍山驛構內に賃借漫遊中を龍山署に逮捕された

立川機 墜落

【立川電話】立川飛行第五聯隊第一中隊八八式偵察機六七〇號機を河合曹長操縦、久保木中尉同乘二十八日午前四時五十分頃離陸飛行中、突如發動機に故障を生じ府下西多摩郡福生村加美の桑畑中に墜落、機體は木ッ端微塵となり久保木中尉は三百米の高所から落下傘に依り命拾ひをしたが、河合曹長の落下傘は開かずその儘現場の北方約五十米の桑畑に墜落無殘の死を遂げた

觀音樣に發見の死體は病死

朝鮮電報＝廿七日午後六時京城府宣町新寺院（若草觀音）の床下から發見された四十男の怪死體につき本町署及び總督警務局が檢視の結果廿八日朝にいたり病死によるものと決定、尙身元は不明だが死體は一應府廳に引き渡される筈である

臧檢察廳長 救出さる

【吉林電話】九月五日午後十一時匪賊のため拉致された吉林檢察廳長臧爾壽（臧氏の兄[illegible]）臧部大臣賈兒）及び長男臧與、次男臧關三氏は日滿官憲の急追の結果六日正午丸山南方の地點に於て發見され彼我交戰一時間の後匪賊は全部射殺され危く三氏は無事救出された

危い二人の少女
京城を見たさに家出

二十八日午前一時頃京城驛兵町附近を泣きながら彷徨する二人の少女を同町派出所員が調べると、京畿道延白郡花面稻鳳里金思源長女金元心（一三）金元三長女金順玉（一一）の二人で元心の祖母が京城で行商をやつてゐると聞いた二人は子供心に祖母のゐる華やかな都がみたいと手に手をとつて無斷家出二十七日午後京城驛に降りたもの途方に暮れた少女は母を呼んで泣いてゐたもので、目下龍山署で保護中である

恐ろしい麻藥！
どんなに恐ろしいものかを 映畫にしてみせる

麻藥中毒豫防協會は既報の通り華々しく發會式を擧げたが愈々實行運動に入ることになり目下着々と準備を進めてゐるが、先づ

麻藥を使用 すればどんなになるかを一般の人に知らしむべく、映畫を作製することゝなり『惡されし者』の作者、京畿道保安課緒方氏に依賴したので緒方氏は京畿道麻藥中毒者收容所にいたり患者に就いて

材料の蒐集 につとめてゐるが、この劇本の出來次第撮影にかゝることゝなるが、目下朝鮮にこの中毒者は一萬に達してゐる

イプセン鉛筆

海員組合の要求は 大部分容認す
海上ゼネスト解決

【大阪電話】總停船指令から前途を憂慮されてゐた日本海員組合の要求請願の海運共同特別委員會は廿七日午後六時に至り勞資双方の歩み寄りにより郵船、商船、近海の三社とも海員組合提出の要求の過半を承認するに至り直に覺書を作成し同八時より本委員會に附議した結果圓滿一致之を可決し海上ゼネストも結局圓滿解決を告げた

農民精神涵養座談會 九月卅日正午から京城公立農業學校講堂において京畿道

日本農士學校校長安岡氏を中心に京畿道地方、學務課職員、道內指導學校長數十名が集まつて農民精神涵養の座談會を開催、日本農士學校は王陽明の學說に則し農民精神修養を標榜して農村青年を養成してゐる學校である

辨當と喫茶 內金剛普德窟食堂

中等女子辯論大會 二十八日（金）午後七時半京城貞洞府公會堂大講堂で梨花女專主催の第一回全鮮女子中等學校朝鮮語及英語辯論大會を開催する

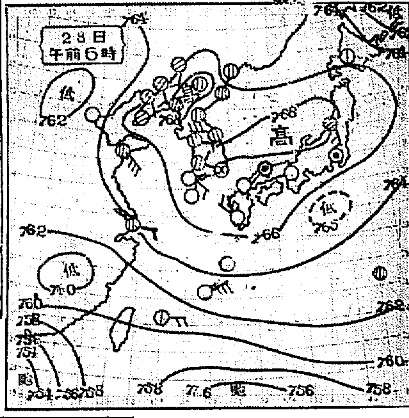

あすの天氣（29）

廿八日概況 高氣壓は上昇して七六八粍を示し西鮮及日本海南部北陸を掩ひ本邦及朝鮮はこの範圍內にあるが天津の北西又は滿洲方面には淺い低氣壓があるので支那及滿洲は曇り勝ち朝鮮では北部は曇り又は雨曇り中部以南は概して晴れ勝ちである內地方面は全般に亘り晴れである、氣溫は一般に平年並又は少しく高い台灣の南方に低い颱風は南洋及香港の南方にあり西方に進行してゐる

あすの豫想 高氣壓は東方に移動し低氣壓は北東に進行するだらうから明日北部は曇り勝ち中部以南は晴不定の空模樣であらう

豫報 晴後曇

仁川潮時

住宅地の王座は
明水台
分讓中 京城府外

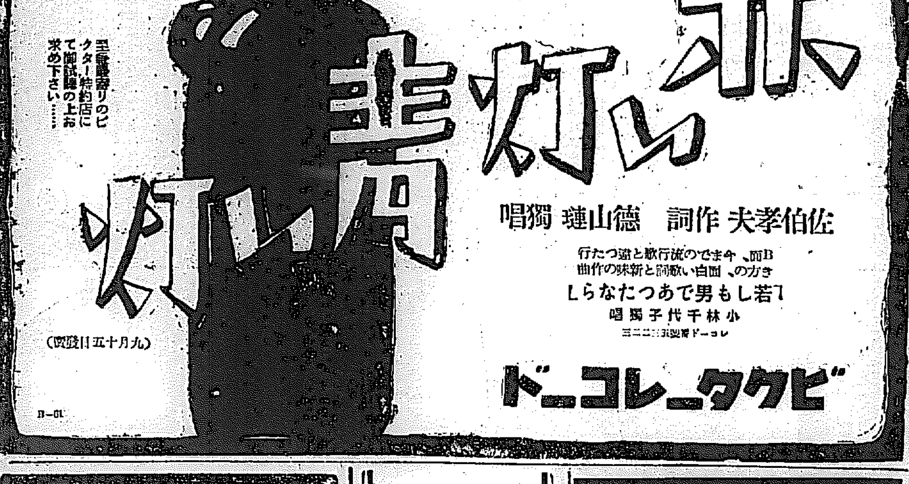

觀世流 初步謠曲
鶴龜 橋弁慶 猩々
觀世左近
五枚一組 定價七圓五拾錢
ニットーレコード

スタイル自慢の 岡洋服店へ
京城府本町三丁目・電話本局三二二八

テントは京城驛前中西テントへ

夜間英語 ドイツ語 受驗英數
一年A・B 二・三年 初等科 中等科
京城Y・M・C・A校
規則書事務所ニ有リ

淋病 皮膚 專門
診察午前九時より午後九時まで（日曜祭日は午後三時まで）第三日曜休診
チエ京城醫院

武田產婦人科病院
附屬武田產婆學講習所
京城府長谷川町（朝鮮銀行裏）
醫學博士 武田正房

セブランス醫專病院
檢眼無料

づつうとはいたに
チンノー
赤い包みのづつう藥

小兒科 徳永 入院隨意
醫學博士 徳永勲
西小門町4（裁判所裏通）
電話(光)1960番

待望・明日から
筑前琵琶旭會全國大會
本社後援京城公會堂に開く

待望の第十二回筑前琵琶旭會全國大會はいよ〳〵明二十九日から三日間京城公會堂に開かれる、宗家旭翁師をはじめ全國の巨匠、名花、新鋭異色六十名一堂に會し、一張一撥、深みゆく半島の秋にかきならす絢爛の大會は、わが琵琶界の最高峰をきづくもので人氣はいやが上に白熱してゐる

廿九日 午後二時
卅　日 同四時
一　日 同
（會員券一圓）

第一日（二十九日午後二時）

京城旭會創立十五周年記念歌　京城旭會少女合奏
北條時宗　北鮮　瀧本　旭□
雙公遺封冊　淸津　野川　旭湲
石田三成　大阪　東　旭洋
夜討曾我上　京城　萩尾　旭峰
栗津の露　大阪　杉浦　旭城
小栗栖　大連　堀越　旭幸
濱松城　京城　荒井　旭春
五條橋　大連　町田　旭觀
指山　旭燕
小督局　京城旭會員合奏　松浦　旭鉄　仲野　旭峰　栗原　旭前　松村　旭樹
大石主税　南鮮　中村　旭登
地獄加賀　神戸　市岡　旭撰

第二日（三十日午後四時）

皇太子殿下御降誕奉祝歌　京城旭會員五氏合奏
衣川　咸興　野村　旭芳
伽羅の兜　大阪　河野　旭傑
菊の露　平壤　武藤　旭徹
稲野の雨　京城　飯室　旭□
邸田路　新義州　池田　旭房
聯奏曲 殘りの女櫻（獨奏 低 姉 妹 初音）　歌 村 江川 靍永 松岡　旭汀 旭聲 旭美 旭保
旅順の乃木將軍　岡山　角道　旭玲
大森彥七盛長　大阪　光田　旭韻
平野の飛彈　東京　野田　旭鋒
靑の洞門　神戸　松岡　旭陶
長柄の秋風　東京　三好　旭入
斷琴　大阪　三谷　旭登
空閑少佐　東京　筑紫旭一郎
回天義學　東京　坂井　旭水
菊水　神戸　柴田　旭堂
起てよ國民（三重合奏）　京城旭會員三十六名

第三日（十月一日午後四時）

新曲 聚の水馬　宗家令嬢　橘　旭陽師
新曲 金剛山（三重合奏）　京城旭會員三十六名
琵琶祭の歌　京城旭會員二十三名合奏
安宅關　八王子　長野　旭宝
常陸丸　京城　金　旭一
那須与市　平壤　島田　旭奏
西郷隆盛　沖繩　龜谷　旭聲
關ケ原　西鮮　小林　旭宮
秘曲 蟬丸　京城旭會員合奏　細垣 旭政　江藤 旭宮　吉田 旭翠　宮下 旭良　泉田 旭房
伊豆の御難　京城　濱田　旭翔
壇の浦　東京　田中　旭領
坂本龍馬　神戸　田路　旭甫
加茂の曙月
項羽（上）　八王子　島田　旭耕
新曲 大楠公　東京　松本　旭錦
旭の光（三重合奏）　宗家　橘　旭翁師　京城旭會員三十六名

競立つ女流陣
第十六回本社主催 全鮮女流庭球大會出場

第一高女　第二高女　女子高普　淑明高普　女子師範　同德高普　女子商業　梨花高女　進明高普　平壤高女（右上）

滿鐵漕艇來鮮

朝鮮神宮競技大會漕艇大會の當日たる十月一日、漢江人道橋、コースに於て鐵道局漕艇部と初の對抗試合を行ふべき滿鐵漕艇部は二十三日金子監督引率の下に入城、目下練習中であり、當日のレースは興味を以て見られて居るが、兩軍のメンバーは左の如くである

【滿鐵側】監督金子、主將寺田（フオアー）寺田、齋藤、二木、外崎、東山（フイックス）寺田、外崎、山東藤智、高野、大塚、松本、

【鮮鐵側】監督源五郎丸、主將中山（フオアー）太田、桐木、白濱、村木、關崎（フイックス）中山、近藤、吉市、祖國、李器、盛水、松岡

友の會 友愛セール
來る十月一日本社來青閣で

展く照る製品が賀へるといふので評判の京城友の會の恒例『友愛セール』は來る十月一日本社來青閣で開催される、例年は午前九時から開かれるが今年は十時半から三時半までで出品點數も一千點と突破し從つて盛況を豫想されてゐる

學藝と宗教

◇土曜講話　廿九日午後七時半、南山町三丁目南山本願寺　久遠の佛（村見旭師）　阿彌陀經講話略番（栗田成師）

吉原雀　新券溫習會……（廿九・卅兩夜朝日座）

災害犧牲の訓導映畫化

"あゝ吉岡先生"

◇日活、五月闘子主演　日活では大谷俊夫監督のメガフオンで大阪府下豐津小學校吉岡訓導の殉職『あゝ吉岡先生』を五月闘子主演、東京、京都兩スタヂオを使用し急速着手と決定した

新興"愛の天職"

新興キネマ原作脚色、入江一夫、西鐵平、上砂鄰誠監督、厨子與三カメラ班に撮影進行中の殉職美談『愛の天職』は單に今回の風水の犧牲者のみに止まらず、溺死せんとする兒童を救はんとしてたふれた松本訓導をはじめ教育界の恩人たちが苑した美談の數々を盛り込んで本格的國策映畫たらしめる事になつた

桂珠子日活入社

更生途上の日活では、新興キネマスター桂珠子、中野かほるの兩名を引拔かんとし、桂珠子は太猶トーキーにある印南弘監督と共に日活入りを内諾してゐたが二十一日午後正式に日活に入社、同社京撮影所で活躍することになつた

市川春代は新興と實演

さきに日活を退社、新興御、松竹背山に轉じたスター市川春代は、當分舞台に立つものと見られて居たが、新興キネマ京都作、村田實監督、小島政二郎原作『花咲く樹』の主役なみ子の大役をふり當てられるとになつた

洋畫ニュース

◇ソ映畫"生きる"封切　セミヨン・テイモシエンコ監督になるソヴエート評論ペコートル・ソボレフスキー、ウラジミル・クリューゲル、ガリナ・クラフチエンコ主演の『生きる』は來月廿七日から淺草大勝館、新宿武藏野館に封切と決つた

◇ウフアのオペレツタ映畫　ウフアのオペレツタ映畫、リリアン・ハーヴエー、ウイリー・フリツチ、ウイリー・フオルスト共演、パウル・マルチン監督『ブロンドの夢』が十月中旬封切するのを手始めにケーテ・フオン・ナジイ、ウイリー・フリツチ主演、ルドウイツヒ・ベルゲル監督『私は君あなたは夜』など續々到着する

【五】昇段大手合棋譜　日本棋院

三段　中村季麿
先　初段　竹中幸太郎

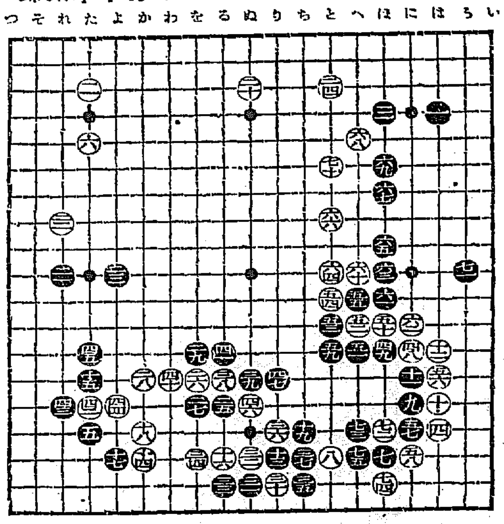

●六一 ほ十二	○六二 に十三		（分）
●六三 ほ十	○六四 と十 9		
●六五 ほ九	○六六 と八 4		
●六七 ほ七 3	○六八 へ五 9		
●六九 ほ六 3	○七十 と六 13		
●七一 ろ十 5	○七二 ほ十六 9		
●七三 へ十六 1	○七四 ほ十八		
●七五 へ十七			

（二分以內は切捨）
消費時間累計（白二十三・三三分、黑二十・三五分）

（制限時間各七時間）

對局者の言葉

（黑）六九で『は五』は白『へ七』のコスミックで好手になりさうなので——

（黑）七一の此處を打つとすれば一番適切と思つたのです、それに次ぎに『ろ十二』とトンで行く手が相當だと信じたものですから

（白）七二、七四などは、黑七一が來たので黑『は十七』の切りに多少の脅威を感じたためですが放任して上邊『を八』邊に大きく構へて見れば局面は可なり廣かつたのでせう

戰の跡

●黑六五までの必然の成行を判斷すると、白六四とツイだのが重い委で、白六六以下黑の右邊の地を固定させた嫌ひがある、顧みれば白六十のハネが形に似て實は形でなかつた、かくハネた以上は白七十までは不可避の應酬であらう●七一は右邊の實利を主眼とするが『ろ十二』のトビによつて『は十七』の切りの狙ひを持つ、然し上邊『る四』の肩又は『を五』の邊に先鞭すべきであつた○白七二では從つて隙さず『を八』邊に大風呂敷を擴げて見るのが、黑を惱ませる所以であつた黑若し『よ八』邊からの侵入であれば白『わ六』位に調つてゐて殺して劣勢とは思へない、白七二は此處をねつとすれば、單に七四のハネであつた、白七二黑尖張り七五位のものとすれば白七二黑七三の交換はなくもがなである

水害義捐金

朝鮮社會事業協會　九月二十三日迄

三千百六十六圓四十六錢 慶尚南道取纏▲一圓五十錢 平南□□專賣局販賣所職員▲四十四錢 公州地方法院洪川出張所▲三十七錢 平北南江署會局□寄人▲八圓五十五錢 公州地方法院洪川支廳員▲四十八圓三十五錢 水原高等農林學校同▲十一圓八十八錢 京城專賣支局開城出張所▲七十七錢 釜山地方法院東萊出張所同▲百五十四圓六十三錢 中樞院同▲二百二十六圓六十八錢 警察官講習所同▲三十二圓六錢 本府營繕課同▲十二圓四十五錢 岩手縣取纏

日計　二千六百六十圓十四錢
累計　十九萬四千三百七十八圓四十二錢

讀者欄

▲セパード種仔犬牝生後四十日未だ耳は立つてゐません、頸環をしたまゝ二十五日早朝梨花洞の自宅から逃走しました、御心當りの方はお知らせ下さい（城大醫學部大塚講吉）▲三歲の女兒が母乳が出ず乳に困つて居ます乳を恵んで下さるか乳母に來て下さる方はありませんか（太平通り二ノ一二三八馬誠）▲どなた樣か煙草店を御讓りして下さる方はありませんですか（良子）▲御習字の稽古に使用した半紙が澤山あつて處分に困つてゐますが何かに利用する法はございませんでせうか（俊子）▲韓石灘（恩津）といふ畫家は今から何年前の人で畫風はどんなもので値はどんなものかを識りたいものです（坂知生）▲當方男門校生家庭教師に特にお世話下さい（府內・榮町四〇甲井方毛利弘）▲京城東本願寺で聖書オルガンを御教授して下さる先生を知らせて下さい（京城府內）▲京畿道利川邑金壽浩（龍山も含む）に杉と言ふ藥房を御存じの方ありませんか（大川Y8生）▲夫婦住込で働きたい方面談の上採用す至急お出下さい　本町一丁目ちんや▲月遅れの雜誌を賣る店なきや（龍山馬生）▲大和町老人亭前に差毛を拾ふ曾社員某氏より自動車の揚害と抄選で倒述は迷惑淺分謝恨あつて然るべし（騙馬生）▲京城府內なるべく光化門郵便局に近い所で三ケ月位一ケ月二十七八圓內外で御世話下さる所は御座いませんでせうか官吏の方の所を望みます。十八歲の女ですが病身です小さい御子供さんのお守り位させてくださる所を望みます、ひま〳〵に御裁縫を教へて下さい（京畿道金義子）▲京城府內にて形有板を販賣する店をご存じの方▲新龍山郵便局近所で編物を初歩より教授して居られる方は有りませんか（習ひたい者）▲先日の本町の夜間製縫習ひたきがお出で下さい（新町四ノ四六二京瀧洲泉內）▲洗濯洗ひ張り安く仕立て上げて下さる方は有りませんか（南山町一丁目十三番地木漂）▲十五日朱と白まだらで首輪をはめた犬が一匹まよひ込んで來てお預り致して居ります（京城櫻井町一ノ三一奧島政市）

今晩のラヂオ

◇第一放送
午後六時（東）管絃樂　東京ラヂオオーケストラ　指揮　奥山貞吉
同六時二〇分（東）コドモの新聞　關屋五十二
同六時二五分（東）基礎英語講座（八）　岡倉由三郎
同七時三〇分—京城より全國中繼—講演　朝鮮の秋祭　京城帝國大學法文學部教授　秋葉隆
同八時（東）ラヂオ・ドラマ【親】—瀬戸英一作—
同八時五〇分（大）浪花節　杉野十平次と俵星玄蕃　八洲東天

僕の漫談のモト
大辻司郎

僕の朗かな漫談は、顔のヒゲ剃りから生れるデス。男の隱し化粧といふデスが、それは出來んもんデス、はづかしくて〳〵。しかし、每朝のヒゲ剃りアトに「美顔ユーマー」を附ける事は、天下晴れて恥かしくなく出來るデス。青く剃り上つた頬ツペタに、肌ざわりのいゝ「美顔ユーマー」をすり込む時の心持ちは、たまらんデス。心からノンビリと朗かに微笑むデス。日に〳〵皮膚が美しくなるを感じるデス。

美顔ユーマーは桃谷化粧品研究所で多年研究の結果完成した最も進歩した髭剃美容液で、紳士方のヒゲ剃り後用として大評判になつてゐます。クリームのやうにベトつかず、化粧水よりもボツと力強く、使ひ心地が非常に爽快で、頸く常用すると、キメを細かに、ツヤをよくし、お顔が見違へる程美しくなります皮膚衛生の方面からも十分研究されてありますから、この點でも非常に安心出來ます。

營業品目

西川甚五郎商店
大阪市東區本町一丁目

蒲團　夜具地、座蒲團地　諸綿、きぬわたふとん
毛布　純毛、綿製、小供用各種　日本毛織會社製品
室內裝飾　カーテン、テーブル掛　各種敷物
☆印輸出　毛布　敷地　帳地　各種

相場表御中越
次第設呈仕候

演藝案內

京城演藝館
京城本町三丁目　電本二四一
九月廿九日より浪曲界の大巨頭…眞の藝術家…肉聲と節の妙節…
京山圓玉師
浪曲大奥の美談　京山幸枝嬢　首相七月に發表…

喜樂館
日活直營　京城本町　電本一究
廿六日日より公開 日活超特作 ウエスタンオールトーキー
『サンデー毎日』特別懸賞 原作…牧逸馬 脚色…鈴木紀子
若夫婦試驗別居
鈴木傳明・水久保澄子・杉狂兒主演 川畑文子…特別出演
日月はチヨコレートの如く甘美なるべし。ゼームス・ロイド
日活超特作時代劇 原作・脚色・監督…荒井良平 井上英一

朝日座
京城本町五丁目　電本三六
九月二十七日より劇界のナンバーワン孔雀座一派
樋口二郎大熱演
四の替狂言
劇　內の小萬　四場
社會悲劇　西塚太郎作　花嫁人形　二場
時代劇　孔雀座文藝部作　戀の藤四郎　五場
入場料 特等七十錢 一等五十錢 二等三十錢 小人二十錢 毎夕正六時開演

浪花館
洋畫專門　明治町一　電本三〇〇
二十七日より驚く大公開絶對日延なし
1 短篇 ニュース
2 ドリー・ビス特作 監督リヒアルト・オスワルド 主演ドロテア・ウイーク　伯爵令嬢　九卷
3 獨ヴァンダル・デウラック超特作日本版 監督ジユリアン・デユヴイヴイエ 主演ロベール・リナン少年

仁俠二筋道
日活現代劇　鳥羽陽之助・大倉千代子主演
作業服　神悦二・河花久子主演

松竹座
松竹直營　黃金町　電本二四四
廿七日封切　破格料金 大人廿錢 小人十錢
松竹蒲田超級作悲戀哀話　佐々木康監督　士橋式松竹フオーン　坪內良子 竹內良一主演　オール・サウンド『島の娘』姉妹篇
蒲田獨占名篇の映畫化！　月夜鳥
原作監督冬島泰三　撮影伊藤武夫
メトロ・ゴールドウイン・メーヤー社　船場の暴君
にんじん　九卷　野の苦惱が生々と萌えて線が美しく白壁に照り映える南フランスの平和な村！時に充たされず生れ乍ら憐れにも心いぢけた不幸な少年！にんじん！一九三四年度最高の名畫「にんじん」の上映を一度は必ず！

京寶館
松竹共榮　秋兵・榮町　電龍三一
二十七日より特別大興行（四日間）映畫界に燦然と光の粲を吐く大松竹が斯界に誇る『地上の星座』第二篇遂に堂々と公開
松竹蒲田超特作現代映畫　主題歌之友 原作・牧逸馬 脚色・柳井隆雄 監督・野村芳亭 撮影・水谷至宏 田中絹代 岡讓二 主演 川崎弘子 江川宇禮雄
（新版式サウンド版）地上の星座　第二篇星座篇
飯田蝶子 新井淳 阪本武 岩田祐吉 藤井貢 藤野秀夫
文藝春秋當選の傑作 右太プロ超特作時代映畫 原作・梶原 脚色・赤間大作 監督・小石榮一 撮影・興 市川石太衛門・武川絹枝・主演
武者崩れ
次週公開　海底王キートン
▲心中火取蟲 ▲結婚興奮記

大正館
松竹直營　櫻井町　電本二〇
九月廿五日より特別公開
天高く人は肥ゆる絶好のスポーツシーズンに贈く日本女性オリムピツク蹈進記念映畫來る！
蒲田超特作春スポーツ篇　原作水久保あやめ 演出水谷 オリムピック 主演 映畫 野村浩將
輝け日本の女性
中絹代・永久保澄子主演
松竹京都 下加茂 現代劇 原作九門王吉 渡邊哲二 監督 片岡千惠藏 田浩吉 主演
春秋やくざ双六
日本映畫の機械補の巧小笠原章二郎共演 中村吉松
二郎の心の傑作品、全篇明朗と甘美のシンフオニー 蒲田超特作現代映畫 監督・小津安二郎 田中絹代 齋藤達雄 江川宇禮雄
に青春の夢いまいづく
飯田蝶子・水島亮太郎・武田春郎 共演
特別奉仕 階下席二十錢均一

中央館
新興キネマ 專門封切 電本三三
廿六日大公開！待望の國策映畫第二弾！初封切！官民一致の熱心協力になる『消防』映畫！京城消防協會・京城後援 朝鮮消防協會 內務省・警視廳後援
新興キネマ特作 教育映畫第一回 原作竹田敏彥 脚色木村恵吾 監督 出演 中山良夫 菊池…
消防手
新興キネマ超特作時代劇 原作…竹井諒 監督…押本七之輔
水戸黃門
松本泰輔・金井修 主演
パラマウント超特作日本版 フランス・マーティン監督
ヒヨツトコ夫婦
W・C・フイールズ アリスン・スキップウオース主演
次週十月三日封切　兵學生衆脅大名。不良少年の父

鮮産明礬で アルミニユームの精製事業‥
住友の計畫中絶か
採算難と特許製法が原因で
住友關係では否定

住友では昭和八年以來全羅南道玉埋山において明礬石採掘の淺田平藏氏と提携し明礬石よりアルミニユーム精製に着手中で、新居濱住友工場で試驗的操業を續け一方淺田鑛業部とは原鑛石供給契約を締結して居り、この計畫はわが國の稀存資源にして國大な利用價値をもつアルミニユームの國內自給への見地並に鮮內資源との立場から特に鮮內各方面からも期待がかけられてゐたのであるが、最近待望の同事業について、住友の事業計畫變更が內地方面から傳へられ各方面に大きい波紋を與へてゐる

確實な筋への情報では住友は全南の明礬石鑛よりアルミニユーム精製を斷念、原鑛を輸入乃至滿洲より仰ぐボーキサイト精製によるアルミニユーム製造に着手すると傳へられてゐるもので この原因として

一、全南玉埋山の明礬鑛を工業試驗の結果そのアルミ精製が到底採算點に達せざる事が判明

二、昭和肥料森氏關係の日本沃度傍系で同計畫が進み、そのアルミ精製についてパテントを有して居るので、このパテントを買收しない限り着手出來ないと云ふ困難事情が擧げられてゐる

右について京城住友合名では店長山添氏の旅行中でもあり「何等の情報なく引續いて實驗を實行してゐる」と語りその眞僞は不明であるが、擧げられてゐる二理由にも相當の根據があるとみられるので各方面に深刻な衝動をあたへてゐる

十七日歸城十八日午後零時四十分退城の豫定である、荷元朝紡常務鶴藤吉十郎氏が秘書として同行の

營農實體調査擴充
中小農家の模範形式を作成
朝鮮農會の新目論見

農業經營の實態調査は內地に於てはすでに十年前から行はれてゐるが農業經營にかて當だしく幼稚な朝鮮にかてはつとに其必要が認められ朝鮮農會では漸く本年四月より京畿、忠南、全北、慶北、黃海、咸南の六道十一郡戶數十八戶に對して郡農會によりこれが調査を開始してゐるが來年度にかては前記十八戶中より數戶を選び繼續的に實態調査を行ふとともに更に各道より新戶數を選拔し豫算の許す範圍で調査戶數を擴大せしめる豫定で尚ほ今後數年間調査を繼續するはずであるかくて全鮮的に中小農業經營の模範形式を作成して農業興隆、勞力の適切なる分配、肥料の合理化、穀物の利用其他經營の合理化に資することとなる譯で農家經濟改善に及ぼす影響は甚大と豫想されてゐる

各務謙吉氏 八日入城

日本郵船社長各務謙吉氏は十月八日午後五時入城、朝鮮ホテルに入り九日平壤に赴きコーンプロダクト工場を視察し同地官民に挨拶を爲した上十日歸京、十一、十二、十三の三日間湖南、關西方面に挨拶を爲し十四日より金剛山を探勝

阪神地方の 政府濡米賣却
農林省から發表

【東京電話】農林省は今回の暴風雨により大阪神戶に於て生じたる政府所有米濡米を左の通り賣却することに決定した旨發表した

一、賣却米種類 七、八年產內地玄米、八年產朝鮮玄米

二、數量 目下確定し難きも整理の濟次第相當量を取り纏め賣却す

三、賣却方法 入札により申込價額の高きものより隨時賣約す

四、保證金 一俵に付五十錢以上とす

米濡米五千三百七十五俵の落札と決定したが一俵四圓十八錢で落札價料に充てられる模樣である

帝人肥料の 復舊計畫成る

【大阪電話】今回の風水害に依り鉛室二基を消失し損害の甚大を傳へられたる大阪の帝國人造肥料會社では二十四日緊急重役會を開きこれが復舊策につき協議を進めたる結果、新株未拂込金を徵收して二十五萬圓を調達しそれに火災保險の拂受け三十萬圓、並に白石社長の私財提出十五萬圓を持て七十萬圓の新規資金にて鉛室二基を新築し陣容を建直して來春までに竣工せしめることに決定した

米價噴出
大阪中限遂に 三十圓臺へ

二十六日の急騰後當限落ち崩潰からやゝ低調にあつた商況市場は本二十八日後場に至り俄然急騰し中限大阪は後場寄二十九圓九十九錢から二節には三十圓大台を完全に突破三十圓十五錢を出し東京も四節には二十九圓九十八錢と暴騰して三十圓臺を現出してきた

濡米競賣の 標準八圓程度
荷見局長談

【大阪電話】風害地方視察の爲二十八日來阪せる荷見農林省米穀局長は語る

濡米被害は大阪が最も酷く約六七十萬俵見當で賣物を見た上武分を決する譯りであるが神戶は四圓の入札で新片ついた事情は一俵八圓程度のものもあり現開値より相當高い由だ

手荷物託送 便利になる
局鐵で提案

鐵道局では旅客の手小荷物がチッキを以て託送さるゝ場合に從來の不便を一掃して左の如き便宜を圖り來る十月下旬台北で開催の內鮮滿鐵道連絡運輸會議に提案することとなつた即ち

一、現在鐵路で旅客が託送した手荷物全部は配達扱又は驛留扱かのどちらかに指定されねばならなかつたものを一部は配達扱びに一部は驛留扱にと云ふ風に分割扱をなし得ること

二、現在一客の手荷物は總て一貨物のみに限り受託されてゐたものを二貨物に分割託送をなし得ることゝし旅客のためには頗る便利な方法である

京城商議の 裏日本視察
元、戶嶋兩氏

京城商工會議所の裏日本經濟視察は副會頭元悳常氏及戶嶋祐次郎氏の二氏が視察することになり十月早々出發する

鮮內自家發電は 四萬七千瓩
最大は朝窒の一萬瓩

朝鮮における本年三月末の自家發電は全部で四萬七千八百十八キロに達してゐるが主として鑛山、水利組合等が多く、化學工業會社、紡織會社等の自家發電は發電量何れも大にして就中最も大きいのは朝鮮窒素の一萬キロである、一千キロ以上の發電能力を有する會社は左の如くである（單位キロ）

朝窒一〇、〇〇〇、小野田セメント平壤工場九、四九六、三菱製鐵六、〇〇〇、小野田セメント川內工場三、六〇〇、朝鮮紡織三、二〇二、東洋紡績仁川工場一、六八六、日本鑛產一、五〇〇、王子製紙新義州工場一、〇〇〇

滯貨ラッシュで 貨車增配

【大阪電話】東海道、山陽兩本線開通に伴ひ名古屋、米原、北陸方面に停滯してゐた復興材料修繕品寺山の如き貨物が一齊に京阪地方に殺到し東海道線は貨物激增に悲鳴を擧げてゐる仕末に大鐵局は二十八日貨物列車の增發臨時を行ひ貨物輸送の緩和に努めることゝなつた

火保協會地 方役員決定
會長に石川氏

大日本火災保險協會京城地方協議に石川朝火社長が就任し委員は滿期改選の結果左の如く決定した

京城火災、橫濱火災、神戶海上、福德火災、朝日海上、共同火災、日本火災、千代田火災、大阪海上、朝鮮火災

落穗

京城銀行團、滿洲視察の面々各地で大歡迎をうけて頗る氣をよくして歸つてきた▲東道役が河口鮮銀理事、たとへば、ハルピン滯留の如きもつぶさに現地認識を試みた由である▲住友のアルミニユーム工業、鮮產原鑛にさじを投げたと傳へられる▲さうとすれば鮮產自給の朝鮮の期待も空し[illegible]

前年通り立木の 拂下方針決定
全部朝鮮仕向け

今年の立木拂下げは前年の方針を踏襲して丸太、正柱、枕木以外は全部朝鮮向として拂下げることに決定した、契約の樣式は前年の通りであるが前年拂下げの立木は途中制限を緩和してその三割を賦木のまゝ滿洲輸出を認めたが、今年の立木拂上は當初から斯かる緩和條件は附せぬことに決定した、大體七十萬立方米程度の立木拂下をする筈であるが多少の增減は免れず十月、十一月が拂下の最盛期である

海運界の 被害は甚大
森朝郵社長談

颱風に於ける慶京丸の浸水事故に遭遇した森朝郵社長は二十七日夕歸任近の海運界の被害につき左の如く語つた

海運界は一般的に不況の強化しつゝあつた矢先の颱風禍に於ける風水害に依り一段と惡化し先行何ほ引續き氣の毒にある今回の風水害に依る海運界の被害は相當甚大で大阪港の如きは被害船の沈沒や乘り上げで目下の處大型[illegible]

滿洲國鐵全線間の 連帶輸送近く決定
打合の爲總局員入城し折衝中

鐵道局では目下實施中の京圖、四洮兩線以外の滿洲國鐵全線との聯絡運輸を開始するため折衝中であつたが、廿七日鐵路總局運輸處貨物課工務組一、滿鐵營業課中川驛務兩氏が總局線と鮮鐵及鐵道省、其他船舶會社との連帶運輸開始の具體案を携へ入城したので廿八、九兩日鐵道局で打合せ會議を開くことになり任兩氏は鐵道省との打合せのため東上內鮮兩者の意見並に船舶會社側の意向を取纏め決定、近く實施を見る模樣で、實施期は總局希望の明年一月から開始の豫定である。なほ內、鮮、滿の連帶輸送取扱ひは貨物に於ては大した變更はないが、輸送時間は相當短縮され關係貿易をさらに促進するものと見られてゐる

濡米落札
大阪で五千俵

【大阪電話】二十七日大阪で政府

滿洲視察の收穫を聽く
朝鮮有識階級の 乘出し必要
朴商銀頭取歸來談

京城銀行團の滿洲國視察は河口鮮銀支配人を指導役に、朴商銀頭取竹內一銀店長等一行十名、十六日より二週間、大連、奉天、新京、ハルビン等を視察各重要都市の狀況並に中央銀行その他をつぶさに視察して相當深い現地認識を得て歸城したが商業銀行頭取朴榮喆氏は左の如く語る

奉天、新京哈爾賓、大連等主要都市を視察したが奉天と新京は特に建設工業が旺盛にて此の方面の資金需要も益々盛んになつて來る新興氣分は到るところ充溢して建國前に比すれば實に隔世の感がある、將來は奉天は工業都市、新京は政治都市として非常に發展するものと思ふ、一時景氣に迎した哈爾賓も人口が逐日增加して一大國際都市として一層繁榮すべきは今日の發展狀態に鑑み豫想することが出來る、滿洲國の緊急問題は北鐵買收、匪賊掃蕩等である、故に一時中絕狀態であつた北鐵買收問題が廣田外相の斡旋にて買收談が復活した以上此の際多少の利害は之れを顧みずに買收を斷行した方が百年の大計と思ふ滿洲中央銀行は國立銀行以來積極的活動を續け貨幣の整理も一段落を告げ特殊銀行たる技能を發揮することになつたのは何よりも喜ばしいことである、滿洲は朝鮮と不可分の關係があるのみならず市場は開拓の餘地充分あるから朝鮮產物の輸出に注力しなければならんと感じた日程の關係にて現地の朝鮮同胞の狀態は直接視察出來なかつたが、各方面の消息を綜合すれば入植安培の狀態である、都市住居者は劣職業に於て居る、然しながら移住者の大部分は無產階級に屬するもので又は無產階級を目的とするものは歡迎しない傾向があるから此の際朝鮮財產家は可及的土地等に投資すると共に知識階級が移住して彼れ等を善導する必要があるのを痛切に感じた、滿洲人官吏と日系官吏が步調を一にして全力を傾注して居る、之れ王道政治の表現たることを深く感じた

內地資本の 旺盛な進出
河口鮮銀談

各地に通じて最も感ずることは官廳首め各種工場の建設が非常に旺盛で建設工作の景氣に活況を呈してゐる、大連も建設景氣の波に乘つて十分將來性があり北鮮の關係に伴ふ都市の發展のため大連が衰微するようなことはないと思ふ、ハルピンは主として滿部方面の建設工事で活氣を呈してゐるが北鐵買收交涉成立によつて戰爭氣分の濃つてゐる際、こうした空氣を緩和する上に於て非常に効果があり、地元としては非常に喜んでゐると思ふ、ハルピンは人口內地人一萬二千に膨脹し昭和四年から一千餘人も增加してゐる經濟方面は最近は內地資本がどし〳〵進出し工場の建設等が次で勃興してゐる、ただ本年は北滿の水害で農作物は昨年より減收の見込であるが道路工事が可成り進捗してゐるから經濟界に影響が可布されてさほど悲觀するに至るまい、とにかく滿洲國全般の氣分としてはまだ〳〵新しい氣分が衰えない

株式 上げ一巡 一服

前場 昨日の強調引の氣先今朝は外電も區々を報じ大阪短期の區々を眺めて新東一三九圓六と六安大新八七圓九と八安朝新二九圓四日產一一九圓二と四安乘せ[illegible]

後場 新東一三九圓四と二高大新八七圓八と同東日產一一九圓四と五高拓新九四圓四と強調に寄附きこの強腰に推移した

秋木滿工高 秋田木材は復興人氣の先驅として二圓五方續騰し東レ新大[illegible]

底意は堅調

今朝は人氣沓け氣味で一齊氣崩れて寄附いたが一三九圓四と落したが押目買に一四〇圓四と乘せ九圓二と引け大新も高値八八圓二から七圓八と引け日產一一九圓の高値から八圓九と台割りの引けをみせたが地合が惡化した譯でなく利喰に一服と云つた處であつた[illegible]

再檢討の要

復興人氣とインフレ豫行期待に秋高失望匪正の値崩となつたが採算株には手堅い投資筋が那々動いてゐるとは云へ之は局部的なものであつて全面的には動いてゐないこの一時好化を眺めて今一應財界の實勢に對する再檢討が必要とされるのではないかとは云へ大勢警戒は何等變更は無い[illegible]

▲北鐵交渉を飛付いて買はれなかつた相場が復興人氣で一轉して一齊高をみせた、皮肉と云へば皮肉である▲今日は二日連騰のあと一服氣構であるが反動を示してゐる▲復興資金の放出を相當期待されてゐるしインフレ豫行も必至とみられるので強氣もこの所久方振りに明るい氣分に轉換したと云ふところである▲併し高値の安心買はまだ〳〵簡單とされてゐる氣分も濃厚であり造販せる向の賣りは[illegible]

外電（廿八日）

倫敦銀塊	二十二片八分ノ三
紐育銀塊	五十錢安
[illegible]	[illegible]

株式（廿八日）

[illegible]	[illegible]

東株短期

[illegible]	[illegible]

大株短期

[illegible]	[illegible]

金融（廿八日）

△日銀帳尻	[illegible]
△東京コール	[illegible]
△鮮銀帳尻	[illegible]

山源株式日報

[illegible]	[illegible]

山本株式現物店 京城府明治町三丁目

期米

期近買進まれ 七圓台に肉迫

前場 各地安に當二六圓五〇錢中二六圓二〇錢先は二五圓一〇錢と七文安に寄附き二節二錢と引落したるもあと大手筋の買進みもあつて六節二一錢と上放れ二七錢と上向きあとこの邊保合ひたるも當二七圓丁と上放れ中先二六圓五九錢先は二五圓二八錢と強調裡に引けた

後場 兩場强調のあと後場は中二六圓六二錢先は二五圓四〇錢と三文方上放れて寄附きあと阪地の三〇〇圓大關門突破で人氣一[illegible]

新規買警戒

近畿地方の災害や作柄の不良に對する相場は飛躍出盛したかであるが遠い將來は兎も角目先としては三期共對方の因果玉は殆んど整理された揚句として此の邊は伸悩むのが順序たと見られて居る其所に如何に作柄が惡くとも新米時にかける二十五圓以上の相場は產地正米の賣物が殺到する俱があるので强氣もこの上新規に買進む事は大に警戒を要すると同時に米價高買[illegible]

ブルとベアー

[illegible]

大原現物店 京城明治町

◎本日ノ動キ（午一時迄東京電話）

[illegible]	[illegible]

期米（廿八日）

[illegible]	[illegible]

大阪期米

[illegible]	[illegible]

商品（廿八日）

[illegible]	[illegible]

大手筋又も 新規買出動

頃日來の大波瀾に依り取組の內容がどう變つたかを調べて見ると期近は本日の崩壞限り納得するのでもう問題とするに足りないも期限は飛初腰入れ深く買進んで居た地場の某有力者は既に大部分利喰ひし賣方も殆んど損れ出きたるも新に有力者の買物が現れて居るので取組は依然増大のまゝとなつて居るもの如くである而して先限の動きも果店を中心に有力者が向好く買進み賣方は單なる値惚れ賣りが主となつて居るので今後にかける成行きに付ては甚に興味を感ずるに至つてゐる狀態である

秋田株式現物店 京城府明治町二丁目 電話本局四〇二〇番

米共販の成行きから見ると內地米の選別扱ひなんか輸して居る場合でなく[illegible]

供給悲觀時代 洪水から脫却

米界の前途は九年產米の收穫豫想をまつまでもなく從來の現物洪水から脫却して供給悲觀時代が展開する事になつた從つて商界に於いても之れまでとは方針の立て方を替へる必要があるのみか現に相場が飛躍價格へ接近しつゝある事は從來の軌道と見るべきであつて之れまでとは反對に最高價格を基準として高下をと此もすると明年度の米價は最高價格を突破し政府は上值の調節と供給米不足に手を焼く事になるものと豫想せる向が尠なくない

朝取期米本玉表

[illegible]	[illegible]

仁川（引締） 丸仁三等二十六圓四十錢四等二十六圓二十五錢五等二十六圓十錢不合格二十二圓五十錢一等白米十一圓二十錢程次良米七[illegible]

大豆 [illegible]

釜山（呆り） 內地風水害地の政府米拂下げに入荏一と服に相場も小動安步調を示したが安值に對しては相當買氣潛みてボンヤリ程度と堅く數量三等二十五圓九十錢四等二十五圓六十錢五等二十五三十錢不合格二十四圓五十錢見當を唱へ一千百七十七叺の取引があつた

大邱（同調） 各地が米の上值一服に相場は上値へと內地政府拂下げに人氣引立ず氣配値の變り三等二十五圓五十錢四等二十五圓二十錢見當を唱へた

南浦（伸悩） 定期は小締つたが買方はいづれも頭を押へられたが强氣を唱へ強くなるの如く保合ひ三等二十六、六〇四等二十六、四〇一白一〇、七〇

群山（強含） 出廻五割定期の入荏は可成旺盛で買入も穩健に價が惡じて來るので內地方面の下落りかた〳〵 相場は強含保合ふた內ケ三等二十六、二〇四等二十六、〇〇一白一〇、〇〇

木浦（反撥） 商界の下落りかた〳〵寶腰落るしく硬化したため買氣吐盛の朝に商內逼捗せず相場は二十錢方反撥した丸木三等二十六、七〇四等二十六、五〇一白一〇、五〇

公債 株式 松永正安商店 京城明治町一ノ五九 電話本局(2)二三〇一・二三〇二・二三〇三

堂島前場頑健

天候は恢復したが各地の品ウスレ深刻化で押目買氣强く底意頑健であつた買方地場▲賣方岡本筋地場其他京都筋地場

大阪市中在米高

八日現在は三百九十七萬八千八百九十七俵と二十日の在米に比較して三萬五百四十四俵の減少なり

朝鮮郵船定期出帆（貨物と人頭定期は非常時臨時寄航に於いて）
北鮮 橫濱直行（東京・淸水・名古屋・大阪・神戶・門司）
北鮮 東京行
西鮮 東京行
北鮮 名古屋行
北鮮 大阪行
西鮮 大阪行
敦賀行
伏木七尾・新潟行
鹿兒島・三角行
上海行
青島行
大連行
浦鹽行
日本郵船定期出帆
朝鮮郵船株式會社 京城南大門通り五ノ一
阿波共同汽船出帆
威海衞、芝罘、大連行 利通號
威海衞、芝罘、大連行 第三共同丸
鎭南浦、大連、天津行 長山丸
代理店 仁川海岸町 野口商會 電話二四番・一二七番

京城日報
朝刊
本紙朝夕共十六頁
發行所 京城府太平通一丁目 京城日報社
編輯兼發行人 印刷人

井上英語講義録

INOUYE'S ENGLISH CORRES-PONDENCE COURSE

本講義著者 井上十吉先生

先づ英語を!!

街頭の看板に、飾窓（ショウウインドウ）に、あらゆる商品に、また毎朝の新聞に雑誌にラヂオに、何と英語が我等の周圍に迫つて來た事だらう。事實、日本品が世界中を風靡し電話一本で海外と話の出來る今日、世界語『英語』を知る事は現代人の義務なのだ。

ABC（エイビースイー）の讀方から

併し諸君！道は近きにある。我國英學界の父井上十吉先生の名講義と、英人教師吹込のレコードで、頭腦澄む秋の朝夕一時間を自宅で獨習すれば、どんな初學者でもABCの讀方から始めて、英文の讀方書方作文會話に上達するまで僅々數ケ月で充分。先づ見本御一覧の上本校十五萬の學友に加はられんことを!!

秋季新學期開講 學生募集

◆特製九大附錄贈呈◆
（隔月配布・月二回・ケ月一圓二十錢）
井上英語讀本 全六册
英語レコード 十二面
英和小辭典 全六册
英字小新聞 月二回
イングリシユ 月一回
英習字帳 全一册
英文復習帳 全六册
英語カード 月二回
英語受驗カード 月六枚
特別附錄 米國官選單語集

講義見本無代進呈

東京市麴町區富士見町三丁目十二
井上通信英語學校
（申込所）振替東京參〇貳八八番

法人登記公告
[illegible]
京城地方法院驪州支廳

商業登記公告
[illegible]
全州地方法院

商業登記公告
[illegible]
全州地方法院井邑支廳

商業登記公告
[illegible]
京城地方法院永登浦出張所

商業登記公告
[illegible]
全州地方法院群山支廳

新雜誌 傳記

發刊（の辭）
時代と歷史を創動するものは人間力である。そして人間の撚な「傳記」のみが歷史と時代を生きるがまゝに表現する。併し我等は偉人禮讃を「傳記」の本質とする時代的認知を排したい。ジヤアナリズム的な商品性人間の卒直な陳列の如きは特に忌避するところである。ミツトを築いた一人の石工にも荒土に埋れた無名にも凡て一人の人間には一人の歷史がある。かくしてその一生が時代性に關れる限り埋れるを起して事實へることに我等は力を惜まない。歷史・文學・新社會觀の一切を總合して、我等は埋れた歷史文化の一岸野を開拓すべく茲に新雜誌「傳記」を掲げて起つ—!

◇創刊號目次大要◇
新聞雜誌の創始者 柳河春三……尾佐竹猛
大隈重信夫人三枝氏をめぐりて……白柳秀湖
私塾河上彦齋……小森
隠れたる外史……八幡圖太郎
藍の詩 乃木大將……渡邊龍圖
林琴南先生と免隷大師……池田
隠れたる植物學者田代安定翁を語る……松崎直枝
我國火器發達史上に現れた人々……片平富一郎
傳記に關する圖書……于棠館
傳記……新居格
現代傳記文學の出發點……木村毅
語人過事抄……大田黒克彦
傳記と教育……新潟寛明

小林知治著　四六判 美本　定價一圓（送料十錢）

愈々待望の創刊號發賣中　五十四頁

世界獨裁英傑譚

世界戰爭の恐怖、國際政局の混亂、經濟恐慌の嵐を衝いて風雲を叱咤する世界獨裁英雄群の絢爛たる一大絵巻を見よ！全篇これ興味と感激と敎訓に溢てる天下衝動の一大快著!!

渡邊龍策著　四六判美本 洋裝函入　定價一圓（送料十錢）

少年少女 滿洲帝國全史

榮光輝く今日迄の波瀾を極めた大滿洲國の血沸き肉躍る興亡史！　家庭に學校に圖書館に、父兄も兒童も必讀好著として敢て薦む！

姉妹篇 少年少女 滿洲國の話【四版出來】 定價送料 十一錢

小林房太郎先生著 世界地理の發展記錄として好評！

世界地名大辭典

全三卷完成 定價各拾圓 送料各四十五錢（內容見本進呈）

吉田弘著 神秘・驚異・怪奇の自然譚 定價一・〇〇 税・一〇

野口昂著 飛行少年の知識 定價一・二〇 税・一〇

大西臨治著 面白い動物の話 定價一・〇〇 税・一〇

發行所 東京・神田・神保町 振替東京七五七五番 電話神田二五一五番 南光社

實錄 維新十傑

全十卷

內容見本贈呈（ハガキにて申込次第即時發送）

伊藤痴遊歴史講談
全日本人讀むべし！

伊藤痴遊先生の史實講談ほど面白く爲になるものはない。殊に、その人物史談は實に天下一品だ。ここに選んだ維新十傑は、何れも國民大衆に親しみある名ばかりである。大衆小說、演劇、映畫でおなじみのもののみである。しかも、芝居や小說に現はれる人物は歪曲、粉飾に滿ちてゐて、決してその人物の眞實を傳へてゐない。寧ろ僞が多く、故人の眞實を誤り傳ふることの甚しきものである。從つて氣魄に乏しく迫力が弱くて、興味はあつても感憤興起せしむる熱が乏しい。伊藤痴遊先生の史實講談は、此の點に於て斷然大衆小說のそれと趣を異にする。人物の傳記を語りながら時代を語り、時代を語りながら人物を語り、西郷を語りながら大久保、木戸、橋本を語り、高杉を語りながら山縣、井上、伊藤を語り、坂本、中岡を語りながら、三條、岩倉を語り勝を語りながら山岡を語り小栗を語る。そこに此の物語の言ひ知れぬ妙趣がある。かくて本全集は維新の十傑を語りながら、維新の舞臺に活躍した全人物を語り、その人物の背景たる全時代全社會を語る。實に、これ人物本位の一大維新全史である。しかもその華やかさ面白さに至つては、正しく演劇以上映畫以上の維新大繪卷の展觀である。昭和維新の紹叫せらるゝ今日、本書の出現は正に大旱の雲霓であらう。切に大方の御愛讀を祈る。

興趣無限全十卷の內容

第一卷 西郷南洲（上）
大西郷の生ひ立ちから島津齊彬の懿話を語り風雲急なる幕末の物語を細説し江戸開城に至る回天の大業を物語る

第二卷 西郷南洲（中）
新政府樹立後鹿児島へかへり藩政改革を終へ征韓論の紛糾によつて隣南隱耕の人となるまでを叙す。

第三卷 西郷南洲（下）
私學校の建設島國の經營から西南の役の經過を語り舉兵と戰況を述べ、戰敗れて城山の慘禍を叙して卷を終る。

第四卷 木戸孝允（上）
生ひ立ち木戸準一郎として知らるゝ幕末の活躍を細叙し、終に明治維新の完成までへの全努力を語る。

第五卷 木戸孝允（下）
新政府の中心人物として聯立內閣に入り新日本の建設に當れる大政治家としての木戸孝允を活寫して餘さず。

第六卷 大久保利通
幼少より籍を起し藩政革改の主領なつて活躍せる時代より勤王派の中心となり明治十一年刺客に斃るゝまでの實說

第七卷 勝海舟
西郷隆盛の會見から日本海軍の創設者として又、經濟精通者としての勝、大事を恐れぬ風丰識見を語る。

第八卷 岩倉具視・三條實美
公卿激派の頭目三條實美と岩倉の革命過中に投ぜる實錄史談

第九卷 坂本龍馬・中岡愼太郎
倒幕の大勢を釀きた海南の雄、坂本中岡の死地を踏む活躍

第十卷 吉田松陰・高杉晉作
長州藩一の快男子と松下村塾に鋭才を磨ひたる松陰の風丰。

第一回配本

西郷南洲 上

維新もの、中でも西郷南洲は一番面白い。薩摩藩の出で、和新後の參議、初め小島の田舎から入京し征韓論を主張して大西郷と呼ばれ、嘉永年間の島津齊彬の知遇によつて世に出た。第一回は、維新の功業を語り、一八大西郷の代表的な東京上りの一番面白い所で、征韓論に破れて鹿兒島に歸り、私學校を創めて一方武人の大西郷の面目を語るもの〔以下判讀困難〕

全十卷 定價一圓半

四六判每卷六百頁總絹地裝函入高級美本
每月一卷配本豫約大募集（送料一册十六錢）

東京日本橋呉服橋三
平凡社
振替東京二九六三九

金城モーダソー懷爐灰

火持十二時間 固形懷爐灰 胃腸疾患に妙効

(標章登錄)惡性模造品あり 必ず金城印と御指定乞ふ
小賣定價（十本入）金拾錢
見本送料共十錢
六大阪博勞町
總發賣元 は 大谷商店
電話船場一六〇・二〇九・二二〇番
販賣所は全國著名の荒物藥店、小間物、化粧店にあり

スペロイン

一日一服 心身爽快

氣息奄々
ぜんそく
病者の非常時
守れ!! 咽喉

主治效能
氣管支性ぜんそく
心臟性ぜんそく
氣管支カタル
感冒
百日咳
セキの諸症

【藥價】 三日分六拾錢、六日分壹圓、十五日分貳圓、廿五日分參圓、四十五日分五圓、百日分拾圓

「スペロイン」は全國有名藥店に取次がれてゐますが、萬一品切の節は直接本舖へ御申込下さい（送料不要、代金引換の節は送料四拾五錢を要す）

全國藥店に有

合名會社 東亞藥園
大阪市天王寺區東平野町三丁目
振替大阪七五一四番 電話天王寺四〇一五番

◎ニセ物あり 此容器に御注意

特約店 京城南大門通り 新井藥房　平壤大和町 森田藥房
京城本町四丁目 木村藥房　大邱本町 町田藥店

臨時議會

多少揉めても 解散風は吹くまい

提案が局限されるので

危機は通常議會に持越し

【東京電話】關西地方の風水害その他旱害、冷害による凶作農村の匡救復興及び罹災對策を樹立する第六十六回帝國議會（臨時議會）は、岡田內閣成立後初の議會で協賛を經べき議案提案等は局限さるゝとも、陸軍側は在滿機構改革官制、農村根本對策等をこの議會において提案附議すべしと主張して居り、政友會側でも岡田內閣組閣當初における反感的傾向が未だ解消して居らぬ行掛りもあるので、自然當面せる各般の問題解決にも觸れて議論の紛糾を見るべく豫想されてゐる、しかし、強ひて事を起すやうな態度に出でず、專ら救濟案の成立を欲して居るものゝ如きを以て、臨時議會に於て不信任案を提出して政府に解散を挑戰するが如きことは萬なかるべく、民政黨固よりその懸念全然なきを以て、臨時議會は無事終了するものと見られ、政局の危機は矢張通常議會に持越されるものと見られてゐる、なほ貴衆兩院事務局は政府において召集の期日及び開催日程の通知を俟つて直に諸々準備に着手することゝなつてゐるが、臨時議會の構成はすべて前例に基づくことゝなつてゐるから、今回も亦貴衆兩院は召集當日においては通常議會の如く、各部屬及び部長、理事の抽籤または互選等を行はず前議會通りとし、貴衆兩院は召集當日直ちに議長の選任によつて成立し、この旨政府に通告して翌日開院式を行はせらるゝこととなる筈である

各府縣の復舊費

一億五千萬圓程度か

內務省から調査方督勵

【東京電話】政府は今回の災害に對し、各省關係の對策立案の進捗狀況並にその計畫內容により議會召集の期日、會期等を決定しやうとしてゐるが、その最も重要基礎資料となるべき各府縣の災害復舊費については、內務省より各府縣に對しその調査整備方を督促するところあり、各府縣では目下鋭意復舊費調査に忙殺されつゝある間にも急速復舊對策の調査立案を急ぎつゝあるが、廿八日までに內務省に到達した報告に依れば、各府縣の災害復舊費總額は風水害關係地方六千八百萬圓その他の地方三千萬圓合計九千八百萬圓に達し、被害調査の進行と共に一億五千萬圓には增加する見込みである、內務省では十月十日までを期限とし、その調査を取纏め、土木技師を關係各地に派遣し實地調査の上査定を遂げこれに對する國庫補助額を十年度追加豫算として臨時議會に提出し地方負擔金に對しては低利資金の融通をなす方針である

立案が難しい

時期も見込みが全然立たぬ

後藤內相の談

【東京電話】廿八日の閣議散會後後藤內相は語る

臨時議會の召集を前提として各省で調査を急ぐことを決定したが、召集の日取り、期間などは全然見込みが立つてゐない、却々立案が難しい問題で、今度の臨時議會に提出する災害救濟及び復舊對策の範圍は、關西地方の風水害のみならず東北地方の凶作、北陸地方の水害、九州、四國地方の旱害救濟なども含まれることになつてゐるが在滿機構及び米穀對策の根本對策のことはまだ何も決まつてゐない、臨時議會を開くまでに應急に必要な對策は豫備金の支出、低利資金融通その他の方法を講ずべく急ぐ方針である、各府縣の救濟復舊對策についてはこちらから調査を命じたところに依つて、近いうちに地方長官がそれぞれ案をもつて上京して來ることゝ思ふからそのために特に地方長官會議を開く樣なことは考へてゐない

復興計畫を

進めるために視察

町田商相の車中談

【東京電話】町田商相は關西地方の風水害による商工業被害狀況視察のため、廿八日午後九時廿五分東京驛發列車で西下したが、車中左の如く語つた

先日後藤內相は被害の調査と救助事業の視察のため西下したが自分は主として復興計畫を進めるため西下する心算である、復興計畫についてはともかく臨時議會を開く方針で調査を進めるやう廿八日の閣議で申合せたが別に豫算に關係ないものまでも臨時議會を待つ必要は更にないのであるから、これは至急に計畫を進めたい、何れにしても罹災者に復興氣分に觸れさせるやう努めたい、廿九日午後大阪商工會議所で開かれる復興協議會にも出席することにしてゐる

內相と藏相

對策打合せ

【東京電話】後藤內相及び藤井藏相は閣議散會後會談り、災害復舊對策に關する臨時議會召集に就き種々打合せ協議する處あつた

慰問視察に 文相西下す

【東京電話】今回の風水害による小學校の被害が最も甚だしく可憐な多數の兒童に死傷者を出したのに鑑み、文部省はこれが善後處置に關する調査のため、取敢ず關係官を現地に急派慰問せしめ授業開始について督勵せしめたが、更に松田文相は自ら現地の慰問視察を行ふことゝなり、廿九日午前九時二十五分東京驛發西下、罹災民の慰問並に特に學校建築その他詳細視察の上來月三日朝歸京の豫定である

大演習前に 開會は難しい

近畿地方の軍需工業は 全滅の形 林陸相語る

【東京電話】廿八日の定例閣議散會後林陸相は語る

陸軍直接關係だけでも建物整備、軍要兵器、食糧配給等で今日までで假定一千萬圓程度の損害をはじめ、當該地方の軍需工業が全滅といふ形だからどうしても臨時議會を開かねばなるまいと思ふ、臨時議會の議題については在滿行政機構改革問題等も當然議題に上るであらうし、また上程すべきものと信ずる、召集時期がいつになるかは分らないが九月一日の關東大震災の時の如きもこの問題の爲めのみに臨時議會が十二月十日に開會された前例もあり、殊に今後幾多の困難があるであらうから大演習前に開くといふことは難しいと思ふ

陸軍特別大演習

兩軍司令官

閑院總長宮の御奏請に 御裁可あらせらる

【東京電話】閑院參謀總長宮殿下には廿八日午後一時半宮中に御參內、天皇陛下に拜謁仰付られ、前橋地方を中心として來る十一月十一日より三日間擧行される本年度陸軍特別大演習兩軍司令官及參謀長につき上奏、御裁可を御奏請あらせられたところ、直ちに御裁可あらせられたので、同日陸軍省より左の通り發表した

甲軍司令官 軍事參議官陸軍大將 阿部信行
同 參謀長 陸軍騎兵學校長陸軍少將 飯田貞固
乙軍司令官 軍事參議官陸軍大將 荒木貞夫
同 參謀長 陸軍大學校幹事陸軍少將 小畑敏四郎

陸相も西下

【東京電話】林陸相は廿九日午後九時廿五分東京驛發急行で西下し大阪第四師團管下の兵器廠、陸軍その他造船所等の風水害狀況を視察し、慰問をなした上、第九、第十六兩師團管下の凶狀視察を行ふことになつた

全國民の 支持を求む

臨時議會で 外相の演說

【東京電話】政府は廿八日の閣議に於て十一月下旬風水害地、凶作農村救濟のため臨時議會を召集する方針を決定したが、廣田外相は來るべき海軍々縮豫備交渉を控へて帝國政府の外交方針に對する國民的總意の支持を得るため、臨時議會劈頭に於て外交施政に關する演說を行ふことゝなつた、右外相の演說は本年春の通常議會後に於ける帝國外交の經過、就中北鐵交渉の經緯を中心に、ソ聯との平和關係を說明し、對支及び英米の外交方針の一般を明かにする筈であるが、特に明年の海軍々縮會議に關しては去る七日の閣議において決定された帝國政府の根本方針を率直に披瀝し、全國民の熱誠なる支援を求めるに決した

政友會では 堂々の陣

【東京電話】政友會では、政府も愈々臨時議會を召集することに決定したので、今後は同臨時議會對策を熟議することゝなつた、同黨としては今次の臨時議會對策は東北、北海道の凶作、北陸の水害、九州その他の旱害並に今回の關西方面の大風水害對策について審議されるに鑑み、これが救濟對策の實施案については特に慎重に態度を取り誠意をもつてこれが協賛に當り、首相、藏相、外相の施政方針演說に對しては黨內の精鋭をすぐつて壇上に送り、國民の前に政府の政策を闡明し、政府の對策に對し堂々の陣を張ることに方針を決定した

しかし後藤內相が廿七日の車中談において『臨時議會を開催するとしてもこれは決して政友會の請求によつて行ふものではない』と放言した事は甚く同黨內一般の感情を害し、政府今後の出様如何によつては政府對政友會の關係は一層惡化の兆候がある、更に又政府の救濟對策が微溫的なものである場合は、同黨の通過はこれを拒まないが、更に徹底的な對策の立案を要求し、若し政府がこれに誠意ある答辯を爲さざる時は政府不信任の意思表示をも敢へて辭すべきでないとの強硬論が相當有力に行はれ、同黨今後の態度は各方面より頗る注目されてゐる

緊急を要する 軍需工業の復舊

商工省や當業者と連絡して

陸軍は懸命となる

【東京電話】阪神地方の風水害に依り軍需工場の被害は軍側の充實上少なからぬ大問題であるので、陸軍では主務者たる商工省並に當業者等と連絡して、これら被害軍需工場に一大援助を與へるのみならず、軍需工業能力の維持擴充にも大きな支障を齎すので、斯くの如きは非常時局突破工作上、忽せにならぬ急務であり、且つ軍需工業の急速復興の途を開く必要を有してゐる、なほ軍需工業復舊があまりに遲滯するやうな場合は、殿も緊急を要する工業より可及的に逐次他地方軍需工業に作業を移管せざるを得ざるべきことについても、慎重なる研究を進めてゐる

協賛を要せぬ 救濟復舊對策

必要に應じて實施

【東京電話】內務省が臨時議會の協賛を必要とせず、或は臨時議會の開會を待たずして必要に應じ直に實施せんとしてゐる救濟乃至復舊對策は左の如くである

一、第二豫備金支出要求――北陸水害對策として石川縣四十萬圓、富山縣六十萬圓の保留支出要求を大藏省に提出してゐるが、風水害凶作その他についても若し緊急已むを得ざるものが生ずれば豫備金支出を求むると
一、低利資金融通
一、起債許可の促進
一、救護費增額
一、義捐金配當
一、救助法活用
一、傳染病豫防並に防疫

英視察團を 外相招待す

【東京電話】廣田外相は廿七日來朝した英國經濟視察團バーンビー卿以下一行四名及び英國大使サー・ロバート・クライヴ氏滿洲國顧問エドワーズ氏等を外相官邸に招き、廿八日午後七時より歡迎晩餐會を開催、和氣藹々裡に懇談を重ね同九時半散會した

比率問題 意見相違

日蘭分科會の 私的懇談會

【バタビア廿七日電通】日蘭會商分科會の私的懇談會は廿七日午前十時から開催され比率問題の討議を續行したが、日本側は日本よりの輸入品につき日蘭商五分々々を主張し、蘭印側は蘭印への全輸入品につき五十六種制限令にかけると殆んど同樣の比率を日本品に割當てんとして雙方の主張一致せず、日本側は日本商で取扱ふ商品は日本、蘭印間の貿易品以外になきことを更に強硬に主張したが比率問題は遂に右の如き意見の相違で、これ以上討議を續くるも遂に見一致の見込みなく、日蘭雙方の主張するところを理解し合つたに止め、この問題は一先づ措き二十八日よりは商品問題について討議することになり、午後零時二十分に至り散會した

金本位制に 支那內定か

米國の影響で 銀價益々昂騰

【上海廿八日電通】アメリカの銀政策實行の結果、支那市場の銀價の暴騰甚だしく銀流出されるに至つたので、財政部は九月廿四日アメリカ政府に對し第二次通牒を發し、アメリカの銀政策の眞意如何の說明を要求したが、最も信ずべき國民政府筋の消息に依れば、アメリカの海外市場における銀買入れが支那の通貨收縮を來たさしめることゝなるので、この情勢の續く限りは自國經濟防衞の立場より一層に銀本位を放棄し、ケンメラー氏の提唱に從つて金本位制を採用することに內定した、そのためか中央銀行は去る八月以來金の輸出を全然行はず、貯藏金增加に努めてゐるが、國民政府の一部ではこの際保有銀全部をアメリカに賣り、その代償により金を得て金本位制にすべしとの意見をもつてゐるものもある

米穀統制

繼子扱ひ案に 外地は絕對反對

朝鮮穀協聯合會の飛檄に

拓務省で聯合協議會

【東京電話】拓務省では米穀統制法に關する政府の諮問案に對し、早くも朝鮮穀物協會聯合會より政府の統制案は外地米の移入管理制限案にして、朝鮮の經濟機構を根柢より破壞するのみならず、統治に惡影響を及ぼすを以て絕對反對なりとの電報に接したゝめ、廿八日午前十時より拓相官邸に外地側との聯合協議會を開催、まづ諮問案に對し各自腹藏なき意見の開陳をなして審議を行つた結果左の意見に達し午後三時散會した

一、今回までのところでは過剩米より生ずる一切の不安は政府のみ負つてゐる
一、統制案確立に際しては今日までの上記障害を根本的に除去する見地より政府、生產者、消費者の三者とも過剩米より受ける負擔を公平に分擔すべきことを原則とする
一、統制案は內外地無差別待遇なるべきことを原則とする
一、從つて外地を犧牲として內地のみ保護する如き統制案については絕對反對する

政府米拂下げの 申込み增加せん

【東京電話】正米市價が米穀統制法の規定する最高價格を突破したゝめ、去る廿六日大阪、名古屋を皮切りとして最高價格による政府米拂下の申込み實現となつたが、廿八日は更に各地方に於て一萬石の申込みありこの合計は二萬六千石となつた、凶作見越しと飯米不足等、米價の先行きに強材料を與へてゐるので拂下げ申込みは今後益々と現れるものと見られてゐる

一元的統制へ 鐵道國策確立

資本八億餘の會社

滿洲國が研究中

【新京廿八日電通】滿洲國政府は北鐵讓渡成立を機會として、鐵道國策の確立を圖り、交通運輸の一元的統制をなすの方針を決定し、それが具體案につきそれぞれ研究中である、即ち產業開發促進と文化の振興とを主眼とし、一九三五、六年の非常時に備へる國策的見地より統制せんとするもので、その具體的方法としては新に國策鐵道會社を創設し、國鐵及び滿鐵經營の全線を綜合運用せんとするもので、その資本金は滿鐵資本五億圓（滿鐵資本八億八千萬圓の內滿鐵道以外の資本を分離）北鐵買收額一億七千萬圓合計八億圓程と算定されてゐる、右鐵道國策は北鐵讓渡交涉調印後具體化すべくこれが前提として買收後の北鐵經營については滿洲國々營論が有力であつたが、從來の行きがかり上取敢ず滿鐵委任經營となすに決定した、買收に要する不足金五千萬圓は滿鐵によらずして國債を以て調達することになつた

軍縮決議案を ソ聯提出す

聯盟は大狼狽

【ゼネヴァ廿八日聯合】新たに聯盟に加入したソヴエート聯邦の今後の動向は頗る注目されてゐたが假盟同國代表は廿七日の聯盟總會に軍縮問題をかつぎ出し、左の如き決議案を提出した

軍縮會議停頓の現狀に鑑み、今後進行方法を收めるか、若しくは軍備制限の責任を聯盟自身が取るべきことを要求する

右決議案を突付けられた總會は少からぬ狼狽の色を見せたが、結局總會は例の手で後日の討議に讓ることゝし、單に決議案は記錄に留めることゝして散會した

朝鮮問題懇話

總督府關係者と 中央朝鮮協會の催し

【東京支社特電】中央朝鮮協會では廿七日午後三時から丸ノ內中央亭に、目下上京中の今井田政務總監を始め渡邊農林局長、林財務局長、田中外事課長、水田司計課長、宮田遞信局長を招待懇話會を催したが出席者は阪谷男を始め井上角五郎、馬場鍈一、關屋貞三郎、鈴木島吉氏等その他朝鮮關係有力者五十餘氏先づ阪谷會長の挨拶について今井田總監より朝鮮の思想界並に產業界等詳細なる說明あり、關屋氏の質問に對し朝鮮人滿洲移民の狀況について述べ田中外事課長よりも滿洲國における昭和の谷村計介としてその勇敢なる行動を表彰された朝鮮人黃鎭成君外二名に關し詳細報告するところあり何れもその犧牲的行動に深く感激し主客共に歡を盡して同五時散會した

廣東で別に 五全大會

實力派も遂に起ち

中央との衝突迫る

【廣東廿八日電通】西南の第二次五全大會開催は中央との關係は益々惡化しつゝあるが、西南當局では今次の通電に對して中央より到底滿足なる回答なきことを豫測し、正式に西南民黨の立場を表明して中央の五全大會開催に、別に廣東に於て同じく五全大會を開催すべく準備に着手した、西南當局は目下これに要する經費三百萬元を如何にして捻出すべきかにつき苦慮してゐるが、その時期は十月中旬とする密約が成立しつゝあり、ホンコンの胡漢民氏も出席すべく既に在上海の中央委員とも密絡し、各方面に對し猛烈なる抱き込み運動を開始してをり、從來とかく日和見主義を持してゐた實力派の陳濟棠氏も遂に起つ決意を固め、近く廣東に兩廣の軍事領袖を召集し、對中央防衞連絡會議を開く豫定で、廣東、廣西兩軍は數日來積極的な剿匪討伐を中止し戰線整備と防備工事に專念してゐる由で、中央との正面衝突の時期が漸次切迫せる情勢である

聯盟對支技術 援助連絡員

アース氏來任

【上海廿八日電通】聯盟對支技術連絡員として對支聯盟技術員を統轄してゐたライヒマン博士が幾多の疑問を殘して歸國したまゝ來任せず、今回その後任に聯盟交通部長ロバート・アース氏が來任することに決した、ロバート・アース氏は既にリットン調查團秘書長として日本へ赴いたことがあり、來月中には來任の豫定である、アース氏はその國民政府の要請により水利事業に關する專門家數名を同行する筈である、なほ經濟委員會は今回全國水利統一委員會を設け孔祥熙氏を委員長として六百萬元を以て大々的に水利事業を開始する筈で、これがため歐洲の專門家を招致するものであると

本府辭令（廿八日附）

（外事）本府 囑託外務部 小田久一
任本府道理事官（七等） 全羅北道在勤を命ず 本府遞信書記 高橋庄造
任本府遞信副事務官（六等） 本府遞信書記 崎山信
任本府遞信副事務官（七等） 朝鮮醫業技師 佐藤新太
陞して高等官五等を以て待遇せらる
本府道理事官 林善十郎
本府遞信副事務官 高取錦一
本府遞信副事務官 小原貞俊
依願免本官（各通）

夕刊後市況

◇…仁川期米引
　　　寄　中　先
六節 一　三六、七〇 三六、四〇
七節 一　三六、七〇 三六、四〇

◇…各地期米引
釜山 三六、四〇 大邱 三六、四〇
群山 三六、二〇 木浦 三六、一〇
鎭南浦 三六、三〇 下關 三六、一〇
名古屋 三六、三〇 金澤 三六、二〇
熊本 三六、二〇

◇…大阪短期引前
大阪株終節 三五八　二安
大新 八九四二 不變
鐘新 一三八四丁 五安
日產 一二〇四三 不變
新東 一四〇四三 六安

◇…橫濱生系後場引
當限 四九二 先限 四九五

實物取引

▲日滿製粉一一圓丁▲山陽工作新三一圓五▲東洋パルプ一〇圓八▲東拓三三圓四▲圓光レーヨン九圓五▲三菱重工業七四圓丁▲三菱鑛業新五七圓五▲富士木材七〇四▲大同電力三六圓七▲大同電燈四圓一▲ホップビール七圓五▲日滿アルミ三四圓五▲東レ新九四圓丁▲窒素七二圓丁▲同新四〇圓七▲人絹五一四五▲東京電燈三七圓八▲大同電力新八四八▲東邦電力六二圓丁▲宇治電三八圓丁▲日本電力五三圓五▲エタバイ新二六圓丁▲第二エタバイ二三圓丁▲東亞殖產九圓五（出來高八一〇）

本社見學（廿八日）

寺坂平壤商業學校教諭外卅九名▲大成滿州黃郡普通學校長外廿八名

人

◇菊池謙讓氏（朝鮮史料蒐集囑託）史料蒐集のため廿八日午後五時發列車京釜江下流地方へ出張

東西南北

バーナード・ショウ翁は一般に有名な菜食主義者として知られてゐるが▲最近翁が保健協會の會合席上で自白したところによると▲翁は必ずしも嚴密な菜食主義者では無く▲バターや鷄卵やチーズの類は野菜類と併せ食してゐるので▲いはゞ『乳脂菜食主義』（ラクトヴェヂタリアン）だそうである▲しかし鷄卵だけは一時數年間絕つてゐたこともあるさうだ▲翁は又國の保健上英國民にも『パウ』を食することを慫慂するといふとの意見を述べた▲『パウ』といふのはハワイで用ひられてゐる糊狀の一種で▲ショウ翁が曾てハワイ訪問中ホノルルのさる小學校で▲國料理の女校長が兒童に與へてゐるのを見て來たのであるが▲これが胃のために非常に好いとのと

皮膚泌尿花柳病
醫學博士 渡邊晋
京城黃金町入口 日本生命裏
診療 十二時迄 夕 …

ヤスラガ サマタミ 140 三田政

メガネ
南大門通三丁目 竹內時計店 電本四一二一番

社員招聘
經濟招聘す履歷書携帶來社を乞ふ
片倉生命支社 京城府太平通二丁目

京城 金 金銀地金分析賣買 合資會社杉山商會
高價買入
京城明治町 合資會社 杉山商會 電本七〇〇番

京城名所遊覽バスを
展望式高級バスで婦人說明者がついて一々名所舊蹟を親切に御案內致します
半日で極めて能率的に觀見物が出來ます
◎大型車新造增車
一巡四時間 料金一人二圓二十錢
每日午前九時（驛前）午後一時（驛前）
朝鮮銀行前 三越前 京城タクシー遊覽課

性病 皮膚科 泌尿科 婦人科
黃金町三丁目（…）
宇野醫院
院長 宇野宗一
診察 夜八時半迄
（電本1890）

くさ・おでき…に 良く効く……皮膚藥
デシチン
衰へた皮膚組織に活力と榮養を補給して自然に表皮の新生を促す――これがヴィタミンA外用藥デシチンの特質です
慢性の皮膚病、外傷、耳だれ水むし、痔、殊に癒りにくい小兒のたゞれきづに用ひて短時日に治癒せしめます。
田邊商店 東京・大阪

金銀白金高價買入
㊂德
京城明治町
株式會社 京城德力
電話長 一五七二 二〇八八
本局 三九三九
御來客用 四〇三七

銘茶 茶袋（オロシ）と卸 小賣
茶
京城本町五丁目三六
淸元園茶舖
電話本局一〇〇七番

社説

愛國婦人會朝鮮本部總會

愛國婦人會總裁　東伏見宮大妃殿下の御台臨を仰ぎ奉り、明三十日を以て、朝鮮本部第六回總會が開催せられる。總裁宮殿下には嘗の御尊き御身を以て、はるばる半島の地に御成遊ばされたることすら恐懼に堪へざるところであるのに、既に大田、光州における同會支部總會に臨ませられ、更にこれより、平壌、新義州、咸興、大邱、釜山の支部總會にも御台臨遊ばされ、諸も措まらず日もこれ足らぬといふ御多忙なる日程を御厭ひあらせられず、全半島同胞の前に有り難き御言葉と、温かき御まなざしを賜はり、因て親しく全鮮の民情一般の御覽を賜はるといふことは感激感激の極みである。半島同胞の感激はこれに過ぐるものなく、山川ために輝きわたり、草木ために明らかに、鳥獸ために歡喜の樂を奏するを覺える。

◇

朝鮮は實に愛國婦人會誕生の地である。顧みれば明治三十三年北清事變に出征せる兵士を慰問のため、北清地方に旅したる故奥村五百子女史は、わが將卒の祖國のために忍ぶ勞苦のほどに胸を衝たれ、かゝる非常時局に方り、出征軍人の家族を慰問し、遺族を救濟して、後顧の憂なからしむるは現下の緊要時である、何とぞしてこの救濟事業を起して、多くの遺族を救はんとの一大決心を懐くに至つた。北清慰問からの歸途、仁川に立寄つた女史は、そこで自分の理想とする精神を公衆の前に演説して非常な感激を與へ、更に釜山においても同樣の演説を試みて多數の賛同を得た。これ實に愛國婦人會誕生の第一歩であつた。女史はその時より全生涯を愛國婦人會のために打ち込み、幾多の困難と闘ひつゝ全國を行脚し、遂に光輝ある偉業を成し遂げた。今や我が愛國婦人會は内外に比類なき婦人團體として偉容を誇示しつゝある。この時に方つて、總裁宮殿下がこの内鮮融和の半島に御成り遊ばされるといふことは、全身これ感激の權化の如くであつた奥村女史をして地下に感泣合掌せしめて居ることゝ信ずる。このことを思ふ時われらも亦自ら感涙の溢るゝを禁じ得ない。

◇

世界は今や暗雲低迷の觀がある。其中にあつて日本は西に亜細亜大陸問題を控へ、東に太平洋問題を抱いて、非常時局の中心に座してゐる。東亜の平和の擁護者である日本は、この危局の前に九千萬同胞一團となつて、非常時打開の大使命を全うせねばならぬ。男子は前線に立ち、女子は後援を誓る。その後援相助の中樞たる愛國婦人會の任務は愈々重く愈々大である。殊に朝鮮は大陸政策の據點に立つもの、愛國婦人會朝鮮本部及支部の担負する使命と任務とは、翻つて此の意義に於て重大である。

されば こそ、總裁宮殿下には心身の勞を厭はせられず、山海千里の御旅を忍ばせられたものと拜察する。われらは此の忝き御心を心とし、婦人報國の大義に徹して、婦人報國の大義を闡立せねばならぬ。抑々愛國婦人會の發達は一に總裁宮殿下の御高徳と御勸勵とに因るものであつて、國民の以て忘るべからざるところである。こゝに會員のすべては創立者奥村五百子女史の心を心とし、總裁宮殿下の貴き御心を體して婦人報國一途に邁進せんことを念願とせねばならぬ。

滿洲を觀る（三）

駐米大使　齋藤博

【寫眞】滿洲よりの歸途令弟の急逝のため歸國に立寄つた齋藤大使は廿二日午後五時半島會市政會館に於て滿洲市政府の招宴により一場の講演を試みた、本稿はその講演の要領である

後進國が幅を利かす時代　先進國は確かりやれ

一宣教師の熱河政治禮讃

日本もこの新しい國を作るについては世界の面前でこれが本當の正しい道であると云ふことを宣言してをります以上、どうしても滿洲國を立派な國にしなければならぬ。これに失敗しましたならば日本は世界のもの笑ひとなるし、もし成功すれば、こゝに世界の文明史上から、斯くして新しい一つの先例が認められるのであります。と云ふのは文明の政治組織と云ひますか、このやゝ低級な國に對し文明の程度の高い政治組織の完備した國が世話する。さうしてその國の政權を、その國の經濟能力を發達させてやる。かういふことが出來ると云ふことになれば、これは從來に例を見ないもので、これは、追々他の方面にも及んで來るのであります。今日世界を見ますと云ふと本當に文明、本當に整つた政治を行つてゐる人類は全人類の約一割五分にすぎません。あとの八割五分は政治も混沌としてゐるしその文明も甚だ怪しいのであります。やゝもすればその八割五分の後進國が一割五分の先進國を引摺り落さんとしてゐるのが今日の實狀であります。この一割五分の先進國と云ふ中にはイギリス、フランス、イタリー、ドイツ、アメリカ、日本などと云ふものも數へなければならぬ。これが即ちそれ以外の國に引摺られんとしてゐるのではないかと云ふのは、逆に引摺り落とされるところではなく、反つてその八割五分を引上げなければならぬ。滿洲國を盛立てゝ立派な國にするといふことになれば、また他の後進國に向つて先進國の一部が手をつける。たとへばメキシコの如きも少しアメリカが力を入れてやつたらよいと思ふ。支那本部ももう少し日本が世話をしてやつたらいゝがと思ふ。さう云ふ時代になつて來る。從がつて滿洲國と云ふ一つの存在はこれは日本が本當に打込んでやらねばならぬ事業で、その事業がどうなつてゐるかと云ふことは、我々は實に深き關心を持つ所でございますが私が見た範圍に於ては滿洲國は良く行きつゝある。色々複雜問題其他紆餘曲折は御座いませう、しかしこれらは大きな流れの一部に過ぎないのでありまして大きな流れは着々として滿洲國が立派な國になると云ふことに向つてゐると云ふことを觀察するのであります。皇帝御自身も日滿提携と云ふことが誠に大切であつて日滿が提携してさうしてこゝに、本當の意味の王道樂土を作り得るならば、これはアジア全民衆がこれにならつて行くのぢやないかと思ふ。その意味に於て日滿の非常に意義あると云ふことを云つておいでになりましたが、さういふ御考へを根本にしておいでになる方が上に立つてさうして滿洲國を指導して行かれるならば、そこに立派な國が出來ると云ふことを確保して疑はぬのであります。偶然でございましたが天津から歸つて參ります時に外國人が一人私の部屋に飛込んで參りました。さうして申しますのには自分は熱河で傳道してゐる宣教師である。最近熱河の情勢の非常に良くなつたのは全く日本のおかげと思つて自分達は感謝してゐる。あすこに日本の軍部が大分來てゐるがその軍部も自分達の仕事にはあらゆる援助を惜まずしてくれ非常に良くなつてゐる。もとは危險な地方であつたが今日は承徳の町を徒歩いても危險はない。又から云ふ具合に日本を信じて行けば眞に結構だと話つて居つた。それでおまへはなにか不滿足を聞いてゐないかと尋ねるといや不滿はない、たゞ併し甚だ程度の低い國民丈けにまだ滿洲國と云ふものがどう云ふものか諒解してゐないやうである。たゞ匪賊がゐなくなつて非常に結構であると云ふことを言つて居る。熱河と云ふと御承知のやうに危い所で又滿洲國としては最後にこの領土にはいつた地方であります。それにも拘らずその地方でこれ程の秩序を保ち今一生懸命で道路も作つてゐるから遠からず熱河も道も通じるやうになると思ひますがさうなつて參りますれば熱河も益々發展しませうし、況んや外の部門はどんどん發達して行くことゝ思はれます

時事を語る（四）

私と岡田内閣

公爵　近衛文麿

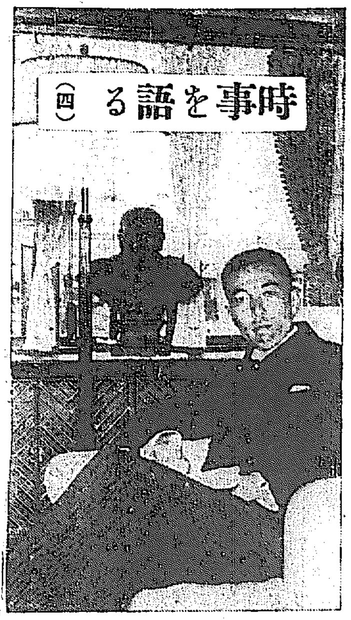

岡田内閣成立と同時に、「新官僚」といつた風な言葉が、人々の口にのぼるやうになつたらしいが、一體そんな官僚があるのか無いのかは、私の關知しない處なのである

然し此の言葉がジャーナリズムの上に取上げられ國維會や新日本同盟などが、如何にもそれの生みの親のやうに傳へられ、私の名前も其の中に見えることは、大變不思議なことで、又其の事が意外な方面に誤解しようとする傾向が感じられるとなると、私も一言云つてみたいと思ふやうになつて來る

さて、國維會のことはしばらくおき、新日本同盟に就て云へば、今更らしくジャーナリズムが取上げることが誤つてゐるので、暇を割れば會の生れたことなのだ。昔々といふことになるが、普選實施以前に、政界淨化、政治を國民の手にといふ標榜の下に結成されたものなので、それが今日、新官僚なるものの發生に一役買ふか買はないか等とは夢にも考へなかつたことなのだ

それは、この新日本同盟が、後藤文夫、岡田弘毅、前田多門、安藤清和、緒方竹虎等の諸君と協力して結成したもので、當時の新聞人等をも加へてつまり普選獲得に邁進するといふのだつたし、中には新政黨を樹立しようといふ意見が起つた位であるのを見ても解る通り、今日云々されてゐるものとは大分意味の違つたものであつたのだ

なにしろ當時は、後藤文夫が大臣秘書官、岡田弘毅が局長にならなかつた時代で、血氣旺んな若さの漲つてゐた頃だつたから、政黨政治排擊と云つても今のとは又違つた立場から考へてゐたのであつて、新官僚の發生等と結び付けることは一寸見當がはづれてゐると思ふのだ

時代の推移が、政治線上に此の連中を立たしめたのを見て、世人は強いて、此の現象こそ、國維會や新日本同盟の暗躍に依るものだ等と考へてゐるらしいが、私は此の様な政治に對する見解の態度を非常に懸念する。國維會、新日本同盟の存在が、新官僚群なるものを生んだのでは決してない。新官僚群なるものが誕生したのだとすれば、其れは政治情勢の中にその發生を必然たらしめる何物かが胚胎し、その成長が、結果として、此の現象をなしたに過ぎない。國維會や、新日本同盟の存在の如何に全く關りのない、政治情勢の推移の問題なのだ。我等の存在を云々することよりも、吾人が考へなければならないのは新官僚なるものを發生せしめるに到つた政治を客觀的に如何に考察すべきかと云ふことが、より必要なことではあるまいか

鮮南水害美談（三）

『最後の奉公だ』と互に勵まし決死の活動

尙州と醴泉の郡界として流るゝ洛東江流域に尙州郡洛東面洛東里があり、洛東面には有名な尙州金山あり、洛東里には市場、金融組合、郵便所もある相當な部落でその川邊、渡船場近くに洛東駐在所がある

こゝでも七月十七日以來の霖雨が、二十三日には豪雨となつて、洛東江の水位は漸次七米突に達し、尙刻々増水し濁流は今にも部落に浸流せんばかり……。

連日警防に從事してゐた同所員も、廿三日は首脳の署召集（尙州署へ出張）も途中洪水の爲同所へも出張出來なくなり、駐在所内の金山部長（駐在所附近にあつて執務してゐた）中の間、高橋、金の兩巡査で、早朝より出動警戒に從事してゐたが、部落に離れやゝ低い土地にある駐在所前道路は早浸水し危機迫るを見た兩君は、萬一を慮つて警鐘を打ち、消防組の召集を行つたが、消防手の多くは自家の危險を慮ひ應召せず、集る者僅か四五名のみ、取敢ず金巡査は、小頭崔部外七名の消防手を引連れ駐在所を去る約十町東方の堤防に行き濁流に危險を冒して曲二間を所前に見いて來た

一方高橋巡査は、刻々の増水に途に土嚢畚及駐在所入物方が浸水危險となつたので、松木組頭と共に駆けつけ、協力家財を搬出避難させた

午後二時水位は八米突を突破した金南側方面浸水し、正に倒壊に瀕してゐる、すわ！と今度は全員で搬出、救助と家族十一名を後山に避難させると共に、全部落に、「急いで避難の準備をせよ」と警告を發した

午後四時、水位正に八米突二〇！駐在所も早構内に浸水し、刻々増水位危險に瀕したので、取敢ず所要書類と家族のみを後山村石棟方に搬出避難させた

此の時早や濁流は、部落を包囲し

活動した十二勇士		
尙州警察署洛東駐在所勤務	巡査	高橋勇
	巡査	金貞燮
洛東消防組	組頭	松木林作
	小頭	徐相浩
	同	成炳奎
	消防手	金海龍
	同	崔五述
	同	金在石
	同	崔龍默
	同	金又煥
	同	黄龍周
	同	鄭同介

而も水量はぐんぐんと増大し、住民五百五十名近くの生命は風前の燈火となり終つたが、一般部落民は、前例もあることとて、これ以上は増水すまいと樂觀する一方家財に執着して一向に避難の警告にも應じない

午前七時、水位は遂に九米突を突破した！

部落は一面の泥海と化し僅かの高地と、家屋が浮島のやう……

日は暮れる！暗闇と共に水量は、危險は刻々と増すばかり、かうなつて初めて其の身の生命の危さが寸前に迫つてゐることに氣附いたのか、救ひを求むる斷末魔かとも思へる叫びがそこここに起り、文字通りの阿鼻叫喚地獄を顕現した

勿論、兩巡査は家財道具等顧みる暇はない。既に決死の覺悟で救助に奮闘してゐる兩君は更に消防手を二班に分ち決死隊とし、二艘の船に隊員と分乘、濁流に挺身し、渦巻く中を非常な危險を冒し翌二十四日午前三時半迄漕ぎ廻り、幼老、婦女より順次五百三十七名の多數を救ひ出した

此の間家屋の倒壊流出しその損害に慘憺を極めた

二十四日午前二時三十分、水位正に十米突に近い！

頑張つてゐるのは、救助に最も困難の郵便所及李宅尹方！

さすがの決死隊も疲れた、が、全員「最後の奉公だ」と互ひに激勵し合ひ、金巡査は崔炳、金在石、金海龍、崔五述、金又煥の五名と共に李宅尹方へ、高橋巡査は、組頭同介、黄龍周を從へ何れも悲壯な覺悟で郵便所に向ひ、目的を達し午前三時三十分、あらゆる苦心慘憺の結果、さしもの部落にも部落民全部を無事救助し、一名の死者行方不明者すら出さなかつた

紐育の眞中に水上機發着所

ニューヨークの中央に旅客飛行機の新しいドックがイーストリバーに建設されたが、ドックの長さは七十三呎あり、中央に大きいターンテーブルが付いて、發動力仕掛で其の向を直す事が出來る様になつて居り、三十秒間で北の向を變える事が出來るので、今迄の様にボートを用ひて水上機に乗り込む必要がなくなり、水上飛行機から直に陸上に足を下す事が出來るのが、このドックの特徴である

鮫鱶豫防對策委員會

シドニー海岸一帶、毎年年中命にかゝはる脅威は鮫と鰐の襲來である、地上の治安に懸命な政府が水上の危險に冷淡なのは片手落ちとばかり、今回政府部内に鮫、鰐對策委員會を設け海の魔に對する徹底的對抗策を講ずることとなつた。

動脈硬化と精力生活

中年男女・初老年配者は必らず一讀せらる可し

人生四十からと云へど日本人はその頃より血壓上り動脈硬化をおぼへ人生の花精力生活の減退を感ず

オセロ

七 十八十の老齢に於ける動脈硬化は生理上當り前であり且つ全身が既に熟りきつて居るのですからさほど危險も伴ひませんが、油の乗り盛りの中年初老期（四十―五十歳）で高血壓を示して居る人は慎重に警戒しないとなりません。

なぜなら、たとへ血壓が多少高からうと人生の面白味をほんとうに體得できる此の年配では肉體的な疲勞なども相當なんであり、猛烈な活動もせねばなりませんから、つい興奮を伴ふ精力行使も控へ目にしてばかり居られません。

と ころで高血壓體質者が無理な精力的行爲をするのはゴムのやうな柔かさから、もろい粗悪なガラス管同然に硬化した動脈へ熱湯をそゝぐやうなもので何時破裂するか知れない――即ち腦溢血をおこすか判らないのです。此の實例として皆さんは地位ある名士や實業家が惜い年齢で急死頓死したといふ報をしばしば新聞紙上で御覽になつてゐる筈です。

支 那人は相當老齢になつても動脈硬化を來さず高血壓や精力減退を示すのは死の直前ほんの僅かの間だけだと申されます。さて日本人が斯様に早老早死するに引き換え支那人の之は彼等の日常食餌がすべて老衰防止不老長命といふ見地から考へられて居るばかりか鐵素、酵素、ビタミン、鹽分、澱粉素などいよいよ精力旺盛のもとになる成分を澤山含んだ大蒜を好食する風習など與つて力あると見られて居ますがこの邊の事情にヒントを得て大蒜主成分（臭氣を化學的に抑壓）へ

老 強精強壯劑に定評ある東西兩洋の有名藥品を綜合させ、強明したのが近ごろ強壯劑の白眉として好評嘖々たる「オセロ」であります。

胃腸機能の調整、内分泌腺活動によるホルモン分泌の促進、高血壓の催常復歸を主徴とするオセロの藥能は胃腸病、便秘、下痢、喘息、結核、神經病、病後衰弱等の症狀に好適するは勿論左記のやうな人々には素し意想外の效果をもたらさずにはおかない筈です。

▼…血壓高く動脈硬化する人
▼…痩やせ、食慾減退の人
▼…すぐ疲れる人、根氣弱き人
▼…顔色悪い人貧血症の人

×

因みにオセロの藥價は一圓二十錢、二圓、三圓、五圓、十圓各地藥店にあり直接注文は藥價だけ東京銀座一ノ七オセロ洋行（振替東京七五〇〇三）へ送金お申越し下さい。

無代進呈

「オセロ」が無臭で服みよく如何程の藥效があるか實際に御試し願ふ爲めハガキで申越次第試用藥文獻無代進呈致します

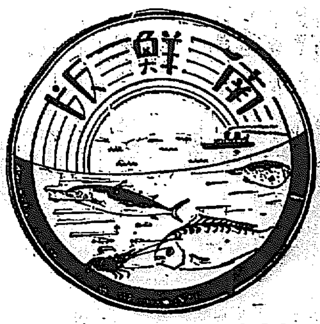

主として慶南北道・京畿道仁川その他中央部地方

清澄の古都の秋
錦を飾つて大妃殿下奉迎

【大田】東伏見宮大妃殿下には大田光州愛婦支部總會に台臨遊ばされたが其の御序を以て御疲勞すら拜せず廿七日は百濟の舊都公州、扶餘の古蹟を御視察あらせられた、殿下には午前九時半隨員を從へさせられ御假泊所儒城温泉御出發、公州に向はせられたがこの日稀な秋空の澄み渡つて殿下の台覽を仰ぐに相應しく殿下には沿道に映ゆる黄金の波打つ稻田の案山子や内地では珍しい街道ひに或はパノラマの如く展開する秋色の山野に御目をとどめさせられつゝ沿道を埋むる部落民や野良に働く手を休めて奉迎送する農民達に御會釋を賜り同十時半公州御着、錦江橋上に堵列せる學校生徒、郡川、愛婦會員等團體をはじめ官民三千餘名の奉迎をうけさせられて山城公園御着、愛婦役員に謁を賜り公州附近一帶の絶景を一望する雙心亭前の御休憩所で附近の歴史に就き大坂經歴の御說明を御興深げに御聽取あらせられ

總き取りあらせられ種々御下問ありて十一時公園御出發扶餘に向はせられ午後零時十分扶餘扶蘇山御着御遊覽を召させられ一時から五十五分間に亘り大坂經歴より洞光閣で扶餘の沿革を御熱心に御聽取あり後上から紅葉迫る扶蘇山の秋色を賞でさせられ軍倉址にてはお手づから燒米を掘らせられ、劉仁願紀功碑を御覽ありて博古館陳列館に御成りあり、こゝでも種々御說明を御聽取、ついで百濟時代の建造物として遺存しさきに國寶記念物に指定された花崗石造り五層の平濟塔を台覽あり午後三時二十分名殘りをとどめさせ給ひつゝ扶餘を御發途中公州高等女學校に御少憩六時十分いささかの御疲勞もあらせられず御假泊所儒城温泉に御歸還になつたがこの日公州、扶餘では有史以來の台臨に全市民はひたすら感激し熱誠もつて奉迎送申上げたが沿道の山家とても國旗秋風に翻翻として殿下の御旅情を一入慰め申上げた（寫眞上は軍倉址、平濟塔お成り下は公州山城公園で歴史を御聽取あらせられる宮殿下）

公州扶餘の古跡を
御興深く御巡覽
空前の光榮に沿道の民草欣喜感激し
御機嫌いとお麗し

公州高女校へお成り
光榮に感激

【公州】東伏見宮大妃殿下には二十七日午後四時すぎ扶餘よりの御歸途公州高女校にお成りあり二十分間御休憩その間種々御下問の光榮に浴し有難き御激勵のお言葉さへ賜はり職員生徒は十數町に及ぶ官民の奉送に御會釋を賜はりつゝ御機嫌麗はしく儒城御假泊所に向はせられた

仁川お成り
一日午後に御決定
築港その他御視察

【仁川】十月一日東伏見宮大妃殿下の台臨を仰ぐ愛國婦人會仁川分會では夫々奉迎の準備を整へてゐるが御巡視の御豫定は左の如く決定した

▲午後零時五十分京城驛御發▲一時四十分下仁川驛御着（驛構內で分會幹部その他御奉迎）▲驛から海岸出張所前道を先づ府廳へ御成り（約二十分間有資格者に賜謁）▲府廳を御發、稅關構內棧橋御着（約三十分間築港御視察）▲西公園御成り（千代田艦マストの下で約十分間府尹から御說明申上ぐ）▲松坂町外人墓地下を經て月尾島展望台御着（約三十分間府尹より府勢並に施設について御說明申上ぐ）▲下仁川驛にて一時御休憩の上三時五十五分發列車にて京城御假泊所へ御歸還

噂の面書記
其筋で引致
極秘に探査

【馬山】進永面事務所會計主任書記某は從來兎角の噂があるので金海署では二十五日進永駐在所員の應援の下に面內金庫に亘り捜査を行つた結果同日夜一般の注目を避け密かに同署に引致し身柄留置した上引續き探査中であるが事件の內容は極秘に附してゐるが莫大の公金の費消が發覺したものらしい

金泉商工會
新役員

【金泉】先般議員の改選を行つた金泉商工會では去る二十七日午後三時から邑事務所會議室で議員會を開催し役員の推薦を行つた、新役員は左の通り

▲會長高田哲吉▲副會長三上山繁、水津一二▲理事小川不羈雄、嵩崎平吉、正井勇々、室田敏治、松本是▲特別議員押村一臣、平野興八郎、金聖文、藤山庄三▲顧問石川郡守、會田邑長、高崎幾、土谷榮太郎

交錯したお家騒動
二年ぶりに解決
不起訴の詐欺事件から
意外な波紋擴がる

【大田】一富豪をめぐり複雜を極めた詐欺横領事件が二年ぶりに解決し、某社高級社員が檢擧される等各方面に波紋を擲げてゐる

大田郡限面內塔里金洪淑（三四）は十數年前沃川の富豪呉某吉に嫁いだが昭和三年十月一子呉文爵（現一五）を殘して夫が死亡し北後呉吉の弟林重根は財産に絡み親權喪失の訴訟を提起した事件に發端し爾來洪淑は洪徳（三八）をして之に對抗せしめて居たが洪徳に財産なきため大田旭町金鍾均（四二）の援助を求め京城から四千二百圓下附訴訟費用其の他一千圓の助を受けて後洪淑は一子を擧げ結局京城、大田等の辯護士の努力で五年九月十三日目出度く和解し六萬七千圓の手形を洪淑から洪淑に渡され（一萬圓六枚七千圓一枚）辯護士は勿論報酬承諾人に對し特別の禮として一萬七千圓の報酬（一萬圓手形一枚及び七千圓同一枚）を贈與した、一方洪淑は十萬圓を京城から借り出して支拂ふことゝなつたが同社會保中公均（四二）＝假名＝は一萬圓手數料を出せば貸付すと洪徳と金鍾均は辯護士費用金洪徳と金鍾均は報酬承諾人に多額の報酬を出せば契金なく殆ど半分を辨ずべしと協議し、直に京城の洪承を訪れ減額方を交渉したがこれに應せず洪徳義洪承と交渉の末、手形一萬七千圓を支拂ふことゝなり手形の受付を斷り保管證を手交したが洪承は六年五月七日父洪守永（七八）に保管證名義を譲渡せしめた（此の間幾多の複雜した事件が發生した）越えて六年十月下旬洪徳は集正證なるものを使とし守永に何事が金を渡す故大田に來て與れと傳へたが悲慘のため從弟の洪承が出せば貸付すと…

…態々同行したので洪徳は同人に對し一週間に亘つて借用の交渉を行つたが應ぜず遂に手形を列車に乘り込んだ所を何故か大田署に留置されて…京城に同行して守永に對し手形の… …大田驛に着するや大田榮町米澤明（五〇）同驛前（二八）等のため同驛前（三二）同驛の普通料館のため京城の賓家より實付料館の同所にも二十四圓餘を渡された上は人を大田に派して守永を搜査し大田署にも捜査願を提出したが巧に彼所此所と轉々せしめた

結局は正月氣分にひたる七年一月三日中公均其他とともに鳥致院に逃れ六千圓を夫々分配し守永に金十一圓餘を與へ他は何れへか姿を消したことより守永は始めて詐欺にかかつたと地團駄踏んだが取りつく島もなく歸城後七年一月十三日、八年八月開催當局に告訴したが不起訴となつて居た事件で大田署で探査の結果前記の事情が判明し再び送局されたもので各方面より注視の的となつて居る

…發見されず、洪徳等は六年十二月末頃驛より守永とともに乘車して京城に急行し公證役場にて二萬七千圓の手形を六千圓に割引契約の證明をなさして…九升を窃取したのを手始めに三個所で窃取何れも費消り被服せし疑つた容疑專門泥公と判明した

錨と心中
つりに出て
とんだ災難

【蔚山】牧の島瀛仙町漁業八田一松（□）は廿六日午後四時頃港外五島沖にて釣漁中海底の岩礁に引掛つた錨をはづすため海中へ潜つたが錨と心中して浮揚せず目下死體搜査中

京電永登浦
出張所
車庫も新築

【永登浦】かねて新築中の京城電氣永登浦出張所及バス車庫はいよいよ竣工し、近日中に移轉する筈であるが、事務所は木造煉瓦總建坪七十五坪のモダーン建築で裝側は器具陳列と事務所になつてゐる、車庫は鐵骨スレート葺で十六臺のバスを格納する二百數十坪のもので同時に職員舍宅も建て新興市街の一角に嶄新の美を誇つてゐる（寫眞向つて左側が事務所右側はバス車庫）

模範地主のお手本
小作料を減免して
立替金までも棒引

【大邱】小作の慣行の一掃を期してゐる折柄慶北の大地主として聞えた中樞院參議張稷相氏はこの程小作人等の小作料、地價、收穫高等の關係を詳細に調査し、同情の餘り悲慘な四十八名に對した外、水害で悲慘な四十八名に對しては、從來の未納小作料はもとより肥料代、農具代の立替へ等約七千八百圓を快く棒引しそれぞれ通知したので小作人等は非常に感謝し各方面の地主ある小作人に對しては從來の小作料から一分乃至三分を低減し衝動を與へてゐる

救助船完成
水害に一安心

【大邱】今夏の大洪水の貴き經驗に鑑み、大邱署ではイザといふ場合に備へるために水害救助船の必要を痛感し、之に同署の保安主任が釜山に出張し、同地の救助船を參考とし、約一千五百圓をもつて釜山の田中造船所に造船方を依賴してゐたが、二十七日完成の通知があつた、これで洛東江、大邱川、琴湖江等の河川を控へ常に水害で惱まされてゐる沿岸住民の救助に新しく力を與へるものとして非常に期待されてゐる

節約して獻金

【仁川】桃山町三三宮井ミチヨさんは日常の小使を節約無駄使ひを省いて貯めたお金が五圓になつたので廿六日憲兵分隊所に持參朝鮮防空獻金として寄託、係官を感激させた

出征の子を慮り
病家に同情集る
働き手のない薄倖の家庭に
朗らかな軍國美談

【全州】大正町二丁目五大工梁石川鐵次郎さんは去る十日ごろから肋膜炎にかゝり、日頃苦しんで居たいところから昌立病院に施療入院してゐるが、大黒柱を失つて石川さんの一家は病弱な妻と一男三女を抱へ、忽ちその日のかてにも窮したが、長男の鐵一君（二）が郷里の豐橋聯隊から滿洲に出征してゐることとて近所の人々も深く同情し鐵一君には知らせず、町內から寄附金十七圓餘を醵めて見舞金に贈り、何くれと世話してゐる、一方これを聞いた愛國婦人會支部では二十七日副支部長の阿部內務部長夫人が話田郡守夫人と同會を代表し同家を訪れお見舞の金一封を贈れば林山警務課長夫人も同情の餘り前聞、金一封を見舞ひ、此他警察署を通じて匿名の十八歲位の女性が現金二圓に子供の衣類を添へて寄託するなど美談が續出してゐる

嫖客に暴行
暴力團を一掃

【釜山】ルンペンと暴力團取締りに力を注ぐ釜山署では廿五日午後十一時過ぎ府內綠町遊廓で遊客を脅迫し金品を強要せんとした遊興業外三名の不良組を檢擧したが、其筋ではこれを機會に府內の不良の一掃に努めることになつた

街の喜劇
井戸に放尿
女に騷がる

【仁川】放尿ナンセンス——二十六日の黄昏時、金谷里ガード附近で井戸の上に立つて中に放尿してゐる人をいやしからぬ六十餘の老人を附近の女が見つけ大騷ぎとなつたが、女ばかりでそばにもよりつけず間もなく前をひろげて悠々と終へたところをやうやく駆けつけた若者達にとりかこまれ井戸さらひ賃四圓を出して示談となつたが附近の者は惡戯好きの老爺とあきれてゐる

盗みの現場發見

【仁川】水原面生れ住所不定面科四犯金永福（四〇）は二十八日午前四時半仁川花町二丁目金澤完泳飮食店內に忍び込み家內の金庫をこぢあけんとしてゐるのを折柄巡行中の岡田、和爾、井坂の三刑事に發見され海岸に逃走したのを大格鬪の末逮捕されたが目下嚴重取調中

忠南ドンボリを
麥酒原料に試作
農家に委囑し成績次第で
内地側も大量使用

【大田】忠南產「ドンボリ」種は最も麥酒原料に有望視され朝鮮麥酒、昭和麒麟麥酒の兩會社では本秋から道農事試驗場及び農家に麥酒用大麥を試作せしめその成績に基き農家との栽培契約を調査し有望であれば鮮產麥酒の原料は勿論內地に對する麥酒用にもする計畫でその結果は頗る期待されてゐる

九名を起訴
手荷物拔取
事件の處分

【釜山】鐵道列車內の手荷物拔取事件にて檢擧された被疑者廿二名は檢事局にて取調中のところ手荷物係庶員山內奥吉（二）ほか八名は昨廿六日窃盜罪にて起訴し他の五名は贓罪と收賄の罪あり起訴猶豫、殘りの九名は物的證據不充分で不起訴となつた、公判は河合判事係にて近く開廷される筈

兒童圖畫展

【大邱】大邱師範附屬校々友會第三回初等學校圖畫展覽會は十一月上旬開催、南鮮各道から兒童作品を募集することになつた

密航罹災民
廿六名送還
下關で發見の一組
釜山で手古摺らす

【釜山】二十六日夕入港の連絡船で下關から釜山水上署へ男女二十六名の密航團が送還された、この一團は去る夏の水害で家や耕地を流失した慶北の罹災民で、新生活に入る目的で去る十八日、三組に分れて釜山港外の海岸から下關へ密航して間もなく發見されたもので、本籍地へ送還しても衣食に窮することになり、府內へも居住させる譯にゆかず持て剩してゐるが今後農閑期に入ると共に水禍に追はれた內地密航團の激增を豫想され水上署ではこの取締りに惱まされてゐる

法院支廳地鎭祭

【統營】法院支廳々舍地鎭祭は廿六日午前十時大和町商陳會敗地で森田釜山地方法院長、坂倉道警視部長、大沼郡守をはじめ地方官民有志多數參列の下に嚴かに執行

列車へ投石
鮮童の惡戯

【永登浦】既報——去る廿五日午

慶南中等校
長會議
私立を加へ
眞劍に討議

【釜山】慶南公私立中等學校長會議は廿七日午前九時から道廳會議室で松下內務部長統裁のもとに開催、知事訓示、指示、注意事項の後各事項にわたつて議事を進め、第二日は引續き諮問事項の答申、提出意見、希望事項に打合せ事項の協議を遂げたが今回は種々の操作と敗戰各自の精神修養、思想善導、不祥事件發生の場合に於る處置の點につき特に力を注ぎ眞劍に討議した

電報の洪水
一日に二萬二千通
釜山局眼をまはす

【釜山】嶺南方面を中心とする各府縣の大風害にあたり廿一日から廿六日までの六日間に釜山郵便局で取扱つた電信は中繼を併せて實に八萬三千九百通に達した、これは慘被的に破壞された通信網の復舊に應じて急激に增加する狀態で廿六日の如きは二萬二千通といふ平常の倍數となり、長距離電話の如きも內鮮通話は頓に激增し局員は悲鳴をあげてゐる

虛僞の申告
強盜事件は
姿の出鱈目

【浦項】慶日相邨径面鳳溪洞鄭某の妻鄭にかける強盜事件は捜査の結果被害者慶州郡江西面搗月里奴妙行（三）の行動に不審の點あり取調べたるに遂に包み切れず仕入先より催買代金の請求急なるため虛僞の申告を爲したること判明し、よい氣をせんとして臭い飯を過して居る

寄附專門の泥公

【新義州】二十七日午前六時市外容田里附近に擧動不審の男あり署員が引致取調べの結果、原籍陜川郡栗谷面永田里朴甚彦（一九）といひ去る廿七月二十日同邑內所有者不明個にて窃取

鎭海で防空演習

【馬山】鎭海邑では來る二十九日夜防空演習を執行し海軍機五臺の空襲と燈火管制を行ふことになつた

各地の運動會

內可公普　來る三日に開催

江華公普　二十八日午前九時から同校々庭で開催

吉祥公普校　（江華）は來る三十日午前九時から溫水郊外假設運動場で開催

◇【馬山】馬山北分會では二十四日郊外鳳岩里鳳仙閣で秋季總會

◇【晋州】十月一日の體育デーを目睫に郡體育協會では廿五日正午より會議室で開催

◇【馬山】稅務署の第一回個人所得稅の第一回調査委員會は廿五日正午より會議室で開催

◇【咸興】稅務署の第一回所得調査委員會は十月二日から五日間開催する

◇【天安】天安郡笠場面の笠場橋鐵筋コンクリート工事は六千九百圓で大田來吉組に落札

◇【江西】森信昇船會社は府內面官園里に新社屋を建築中竣工したので二十四日落成式を擧行

カツトは赤ん坊審査會にて

初生兒皮膚の清潔に就いて

京城大學醫學部婦人科部長　醫學博士　川添正道氏談

初生兒の皮膚は非常に纖弱でありまして普通紅色に富み分娩後外氣に觸れる事に依つて潮紅し、生後二三日は紅色度が強く所謂新生兒紅斑を呈して居ります。この紅色は消滅すると共に粃糠が現はれ約一、二週間後消失して一定の彈張性と彈力性に富む健康な乳兒の皮膚となるのであります。

分娩後三四日を經過して皮膚の剝脫を認むる事がありまして通常は五六日で止まりますが、之は皮膚の乾燥の爲めと衣服等の摩擦の爲めと云はれて居ります。

……◇……

初生兒はまた全身纖細なる胎毛（毳毛）を以て被はれて居ります之は數週後には消失します。初生兒の皮膚は發汗作用は微弱しても皮脂腺の分泌機能は旺盛なる爲めに常に濕潤して居ります。

又臍部皮膚に附着し皮膚の一部は伸展して臍帶の一部をなして居りますが、此臍帶の斷端は初生兒に於ける唯一の創面でありまして此の創面より傳染を來すことがありますから臍帶斷端の脫落は注意を要します。

臍帶の脫落は皮膚臍帶と臍帶の境界に鮮紅色の輪（ヒルトル氏の血管輪）が出來、此部に圓形細胞の浸潤（境界線）を生じ之が次第に深部に進み終に臍血管に達するものであります。通常四―八日でこの境界より脫落するものであります

……◇……

脫落後其の創面ぜる底面には僅か壞死せるワルトン氏膠質、白血球及び細菌を存するものでありまして、之等の組織は徐々に脫離して新しい創面を作ります。此の創面は周圍より扁平上皮を以て次第に被ひ分娩後十二日―十五日を經て全く治癒します。臍血管は內方に牽引する爲めに陷凹せる臍窩を生ずるのであります。この創面は以上申した樣に初生兒唯一のものでありますから、特に注意を嚴重にし傳染より防禦しなければなりませぬ。

之には可及的早く乾燥させて脫落を急速にし、他方消毒を嚴にするのであります。

以上述べました樣に初生兒の皮膚は纖細であり種々なる疾病と生理的現象との中間に位するが如き狀態にありますので、常に適當なる處置と看護法とを忘れてはなりませぬ。

之は皮膚の清潔、皮膚の乾燥、臍部の處置、衣服、襁褓、等に就いて注意すべきであります。

……◇……

皮膚を清潔にするには第一初生兒を毎日一回又は二回沐浴させるのであります。沐浴は溫暖なる室內に於て授乳前又は授乳後二時間に於て致します。一般に初生兒は溫に對するより冷感に對し過敏なものでありますから、沐浴に際しても室內に隙間風の入らぬ樣注意し、三十七度乃至四十度の溫湯中に於て致します。沐浴の際には初生兒が安心してゐられる樣不安定な握ひ方をせぬ樣、又目、口、耳に湯の入らぬ樣注意して刺戟なき石鹸、例へばミツワ石鹸などの如きもの又は糠などを以て洗ひます。

沐浴をさす事は皮脂腺よりの分泌物を洗ひ落し、保溫の用をなし、皮膚を刺戟して新陳代謝を盛んにし、初生兒の生活現象を良くし發育を良好ならしめるものであります。

皮膚の乾燥に就いては、初生兒の皮膚は皮膚病を起し易いものでありますから、沐浴後は柔かなタオルで全身の水分を拭ひ去り、よく乾燥したる後、腋窩、頸部、鼠蹊部及び關節の如き濕疹に罹り易き部は特に注意して乾燥粉（サーヴ打粉、デルマトール、ボンパフ等）を輕く撒布して疾病を豫防しなければなりませぬ。

……◇……

臍帶斷端は臍落前にありては手指をよく消毒したる後木乃伊樣乾性になれるものをアルコール綿に塗布し、消毒せる乾燥藥（デルマトール又はボンパフ）を撒布し、消毒ガーゼにて臍部を包み、其上より消毒せる腹帶を卷くのであります。臍落後は肉芽をよく注意し、異常に存在する時は一〇％硝酸銀水にて腐蝕し早く乾燥させる必要があります。如此くして臍窩の生ずるまでは消毒せる腹帶を使用するのであります。衣服は清潔に注意し、寬濶なるものでなければなりませぬ。殊に初生兒は皮脂腺よりの分泌の爲め又大小便により、衣服は汚染又は濕潤致しますから時々清潔にして乾燥せるものと取り換へなければなりませぬ。沐浴終らば目、口は清水にひたしたる軟かきガーゼ、又は二％硼酸綿にて輕く注意して拭ひ不潔物を取り去ります。

……◇……

襁褓はゴム製のものは衣服をよごす憂ひなきも蒸發を妨げ排泄物にて濕潤し、過敏なる皮膚を刺戟し濕疹を生ずるが故に害があります。大小便にて皮膚汚染されし時は溫湯にひたせる布にてよく拭ひたる後、前述の乾燥粉の撒布をなし、充分乾燥清潔なる襁褓を施き皮膚疾患より豫防せねばなりませぬ。襁褓の交換は哺乳毎に三十分位が適當でありますが、吐乳する初生兒の時は哺乳前に交換しておきます。

初生兒皮膚疾患として注意すべきものは濕疹、落屑性紅皮症、初生兒天疱瘡、剝脫性皮膚炎等でありまして、夏季には特に注意しその發生を豫防せねばなりませぬ濕疹は濕潤し易き部に見るもので腋窩、鼠蹊部等にまゐります。紅斑期、丘疹期、水疱期、膿疱期、濕潤期、鱗屑期がありまして種々の形にまゐります。

……◇……

落屑性紅皮症は主として消化不良に罹れる生後三ケ月以下の乳兒榮養兒に來るものであります。有髮頭部の高度な乾性脂漏と同時に全身皮膚の甚だしき潮紅を呈します。療法としては全身療法として哺乳法を制限すると共に食餌を變更する事例へば粘漿汁、穀粉煎汁又は脫脂乳等を與へます。便通を整へる事に注意します。局所療法としては紅斑期の紅斑及び丘疹期には亞鉛華澱粉、亞鉛華サリチル酸澱粉等を撒布し、小膿疱形成又は濕潤期のものには亞鉛華オレーフ油を塗布し、浸潤強き時は一―五％ツメノール又はピチオールを用ひます。分泌強き時期には三％硼酸水醋酸バンドル水、ブロー氏液等の罨法を施し、分泌減退して後軟膏の塗布を致します。鱗屑性のものには破酸劑を用ひます。

濕疹は生命に別狀なきも全治には難く再發し易いものでありますから後療法に注意します。沐浴も初め一週一回位とし漸次多くし石鹸の使用を禁じます。

……◇……

初生兒天疱瘡は生後一週頃全身殊に濕潤部に豌豆大の圓形水疱を生じ、初め內容は清澄でありますが直に黃色の膿となりて水疱破れて治癒する疾病であります。沐浴は又は一萬倍昇汞浴後亞鉛華澱粉、デルマトール等を撒布します。又時期によりては亞鉛華泥膏又は硼酸軟膏等を塗布します。

剝脫性皮膚炎は初生兒皮膚の生理的落屑を終りたる後、顏面下半部、全身の皮膚が著しく潮紅腫張して表皮は水疱狀に剝離して剝脫します。口角、鼻腔、口腔、眼瞼の場合には角膜まで侵されます。輕症は二週間にて全治しますが、重症は膿液質、榮養障碍の爲に死することがあります。療法としては糊浴又は林皮浴をなし、緩和なる軟膏の塗布をなし皮膚を防ぐ爲めに綿にて全身を包被します。（文責在記者）

（家庭醫藥新報第二十七號より轉載）

月経

藥學專門學校元教授責任御調劑
醫學博士八木先生有効御證明
眞生園

月やくの御手當は………

一日一刻も早いが肝腎、あれこれと迷ふのは禁物です それには永い間經驗を積み皆樣から信用を戴いて居ります本園の發賣で上記の先生が御證明になり藥專元教授が責任をもつて調劑して下さる服み易い安心して用ふることが出來る良藥を御奬めします 御手紙下されば詳しい說明書を差上げます。又御急ぎの方は容態を書き送料として切手三十錢お送りになれば適藥を別名で急送します

本舗 京都市山ノ内一號 眞生園 電話（京都サガ）四二三番

支店 東京、名古屋、金澤、富山、高知、松山、別府、京城、大阪、神戸、上海、シカゴ、廣島

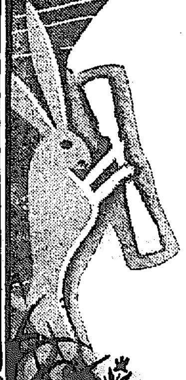

秋來る！
健康の回復期！
暑の疲勞―夏痩の手當に

浅田飴（あさだあめ）

主效 たんせき一切、感冒、寒冷
病後の補血、老人小兒の強壯劑

本舗 東京 堀內伊太郎
（全國各藥店にあり）

グレート印 スプリングサドル

自轉車用

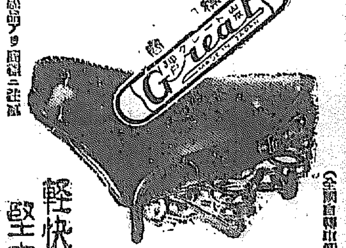

輕快 堅牢

（全國自轉車商店ニ有リ）

神戸 山本サドル株式會社

ナショナルランプ。

自轉車用に、家庭常備用に、

ナショナルが列べて飛んでも夜道かな

松下電器

味の素（あぢのもと）

（登錄商標）

★料は小麥 質純結晶★

美味さうだと思つてさへ涎が出る、まして味の素を使つた御菜なら唾液や胃液が待つてましたと殘らず消化する

★經濟な用例★

吸物、煮物などの調味には、動物性の鰹節と植物性の味の素を併用するのが、學理的にも一番美味しく又經濟です、例へば十人前の吸物を作るには鰹節だけですと四十匁を要しますが、若し鰹節を十匁に致しまして三十匁の不足を効力の大きい味の素二匁で補ひますと、必ず一種獨特の美味しさとなり、然かも鰹節三十匁を僅か味の素一匁で補へるので非常な經濟となります。

最初お試しは小瓶 次から徳用な罐入を

罐詰の鑑定法

1. 製造所又は發賣元の正確に表記せる物
2. 推奬マークの貼つてあるもの、又は罐に一杯入つてゐるもの
3. 品名、入目を確實に表記せるもの
4. 外觀が綺麗で店ざらしでないもの
5. 罐の蓋が凹んでゐて、たゝけばカンくと堅い音のするもの

宮內省御用達　味の素本舗　合資會社 鈴木商店

朝鮮北海道大連線定期
×印ハ樺太行
大連直行
仁川出帆（代理店 日鮮海運株式會社 電話五〇）
裏日本、北海道、樺太行
鎭南浦出帆（代理店 日鮮海運出張所）
仁川出帆（代理店 日鮮海運株式會社）
群山出帆（代理店）
木浦出帆（代理店）
釜山出帆（代理店）
浦項出帆（代理店）
日本海丸 明石丸 海明丸

北海道北鮮線定期
雄基出帆　淸津出帆　城津出帆　西湖津出帆　元山出帆

新潟北鮮直行線
日滿連絡 捷路

新潟北鮮直航定期線
雄基出帆（毎月九日十九日廿九日）
淸津出帆（毎月九日十九日廿九日）
新潟着（毎月十一日廿一日）

切符發賣所 前記各代理店並各地ジャパン・ツーリスト・ビューロー

北鮮各驛で內地主要驛間船車連絡切符ヲ發賣致シマス

神戸市神戸島明石町 島谷汽船株式會社

仁川出帆豫定
幸成丸 九月廿九日
三大殿丸 十月九日

鮮航同盟會 仁川支部

朝鮮汽船出帆廣告
釜山出帆
木浦出帆

効力を生命として世界的に雄飛せる

最新 治淋藥 リベール

ビルマのドクター

ビルマのリベール總代理店

ビルマ語の廣告板

全滿洲・支那の大宣傳

ジャバ美人とリベール（別名タコール）

ジャバに於けるリベールの自動車宣傳隊

マニラに於けるリベールの代理店と自動車宣傳

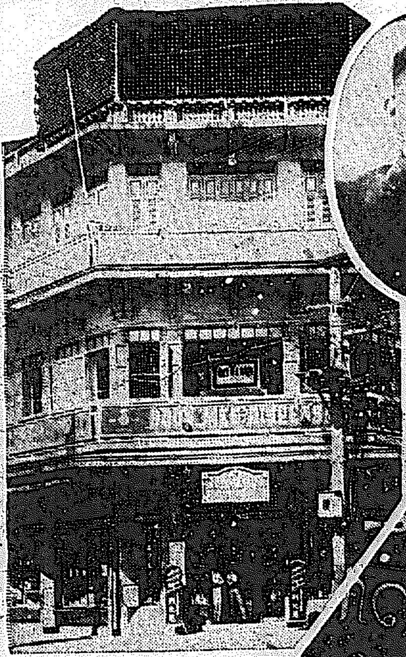

シャム國リベール總代理店

印度語廣告板

シンガポールの歡樂境大世界入口に於けるリベールの廣告

上海及漢口方面に於ける利比兒の活躍

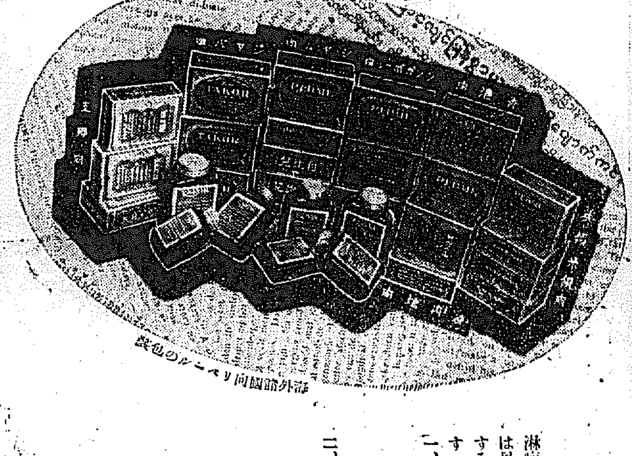

海外諸國向リベールの包裝

內服のみにて淋菌は見事完全に死滅す

本劑の特徴

一、服藥翌朝尿は藍色に變じ强き**リベール**臭を放つて排泄す

一、今迄尿道に繁殖しつゝあつた無數の淋毒菌はこの藍色尿に侵され自然的に尿と共に排泄す故に煩はしき又危險多き自家尿道洗滌の必要更になし

一、特製**リベール**の藥効を確實に知るには服藥前と服藥後の尿を採り專門家に希ふて顯微鏡檢査を施されるのが一番早道で服藥後日を追ふて黴菌が減び行く現象を視る事が出來る。

一、婦人のりん病も男子と同樣効め速し

洗滌の危險

淋病に惱まされた人は必ず一度は自家尿道洗滌又は局所療法等をやりたがる。そうしてウンと後悔する、その恐るべき弊害の實例を示して茲に警告す

一、尿道より分泌する膿を逆に尿道の奥へ押しこみ睾丸を侵されて睾丸炎となり膀胱を侵されて膀胱カタル、膀胱炎等の餘病を惹き起す。十中八九迄は之れでやられる。

二、患者の尿道は劇しく爛れてゐるから錐で刺す樣に痛む、其處へゴム管やスポイトを挿入して藥液を注入するこの刺戟のため却つて排膿以前に倍し甚しきに至つては血尿を出す事がある。

藥價 五日 二圓 十三日 五圓
七日半 三圓 廿七日 十圓

大阪市東區南久太郎町二丁目

發賣元 竹村製劑所

藥劑師 竹村幸次郎

振替大阪三六〇番

內地海外到る處の藥店にあり

ペンギン鳥とラヂオ
バード少將に呼びかける

遠く南極の氷原から加州サン・チエゴ市の動物園に連れて來られたペンギン鳥君近頃ラヂオといふ便利な道具で故國の友人達や、今訪問中のバード少將一行の探檢隊と話が出來ると云ふので早速動物園内に『KHSD』局を移動してもらつて、第一聲の樣に『ハロー・アドミラル・バード』と云ふ譯です

人氣もの、女王 ペンギン鳥
動物園の新しい呼物 ロンドンで大成功

各地の動物園では、種々なる新しい催し物を企て、從來からの獵奇の徒の前に人だかりする心理を他の方向に向けて更に一般の觀衆を增加せしめやうとつとめてゐるが最近南極產のペンギン鳥が水中に飛込む風景を見物させ樣といふ考へから、ロンドンの動物園で新しい設備をした。其の設備はペンギン鳥が飛込むダイビングの光景と合せて、魚を目がけて追つかける光景とを一緒に見せ樣といふので圓形に作つた池の下側は凡べて硝子張りとし上側の方からのぞけば中央に設けた潛水艦型の滑臺の上から中に居る餌を目がけて飛込むフォームが見られるし、飛込んだ上は硝子窓の方から餌を追つて歩く泳ぎ具合が見えるので非常な人氣を呼んで多大の觀客を集めてゐるといふが動物園を經營する人に取つての注意すべきニュースである

斷食四十四年

サン・セバスチアノ、ドス・カルロスの名物女マリア・ルシアナ孃も五十六歳を以てとう／＼死んだが十二歳の子供盛りに可愛相にマラリアに取つゝかれ二年間も砂糖水だけで發生したがそれが習慣となり病癒えて後も砂糖水生活を通して今日に至つたもの、正に四十四年間の斷食レコードである

メランコリーにかゝる熊さん
但し餡パンで治る

動物園にゐて長い間動物に接した動物が、急に元氣がなくなつてしばしば餌をたべなくなることがある、呼吸器が惡いためでもなく消化を害したのでもなく、どこが惡いといふのでもなく、元氣がなくなつて食慾が進ます、運動もしないで籠の隅に寄へこんでしまふことがある、これを動物のメランコリーとよんでゐる。

個のづんぐりした月の輪熊がメランコリーにかゝつたことがある當日頃の元氣がなく餌はすこしもたべず、籠がそばに行つても頭をそむけてしまふ。そんな時、餌に言葉もかけず、餡パン十個を午前と午後に與へてやる。これが五日ばかり續いたら熊のメランコリーはまつたく消つてしまつた。つまり餡パン百個か月が輪熊のメランコリーの藥となつたわけである

食ふか食はれるか

△その一

【バルチモア發聯合】小さな黑蜘蛛が大きな蛇をやつつけたといふ『食ふか食はれるか』の實演が最近バルチモアに住むホレース・レーンといふ人の家で起つたこの黑蜘蛛は人間の掴の長さほどもある蛇と宿命の敵同士なのであるが或る日蛇が黑蜘蛛の張り廻した細い網に引つかゝつて以來レーン氏の語るところによれば三日三晩の物凄い鬪爭が續けられた後網から逃れやうとしてもがき續けた蛇は次第に力盡きて遂に自分の目ほどもない小さな蜘蛛のためにやられて了つたと

△その二

【シドニー發聯合】濠洲のマルランといふところで一四の年老いた雌鷲がハヒタカと呼ばれる獰猛な鷹の一種を見事にやつつけて村人を驚かせた。この鷹は或る日雌鷲の育てゝゐる雛鳥を取つてやらうと襲ひかゝつたのだが子供の急を知つた母鷲は猛然と身を挺してこの强敵に向ひけたゝましい鬪爭の數分が續いたが見物してゐた村人の證明を裏切つてやがて鷹の方がひどく重傷を負つたらしく附近の木の枝に退却した。村人の一人が銃を構へてこれを射落さうとするとそれより早く力盡きた鷹はばつたりと木の枝から地上に落ちて了つた。調べて見ると鷹は胸首に致命傷を三つも負つてゐた

△その三

トルコのスミルナ灣附近に最近數千の疲鼠が襲來し近海の魚類をすつかり食ひ盡して了つた。助からないのは漁師達で忽ち悲鳴を上げて政府に援助を申し込んだのでトルコ政府も捨てゝおけず五千トルコ磅を此の侵入者驅退賞金に投じた。スミルナでは目下魚といふ魚は食ひたくても食へな

◎動物愛護
時實秋穗氏講演

本編は昭和九年六月十五日京城米國領事館における一九三四年度朝鮮動物愛護會定期總會席上同會顧問京城日報社長時實秋穗氏のなしたる講演である（京城府朝鮮動物愛護會發行）

人體活動力の根源となる葡萄糖と「どりこの」の主成分

人間の血液中には〇・一%の葡萄糖が含まれて居ります。これは活動力の源で、若し血液中の含有量〇・一%以下になりますと、全身が疲勞したり、衰弱したり、色々な病氣の原因となるのであります。この貴重な葡萄糖は日常食物中の含水炭素として攝取し、胃腸内の複雜な化學變化をうけて葡萄糖となるのであります。所が、どりこのはこの葡萄糖、これと同一成分の果糖、更に消化促進と體組織構成の要素たるアミノ酸を主成分として居りますから、その榮養價は滋養料中第一と申すことが出來るのであります。

消化吸收が不完全では滋養料の目的は達せられず

如何に理論上榮養價があつても、消化吸收の困難なものは滋養料としてお奬め出來ません。どりこのの主成分葡萄糖、果糖はこれ以上消化の必要のない單糖類でありますから、消化吸收のよいことは正に百パーセントで、胃腸が弱つて食慾なくやせて居る人、病氣で消化器の衰へて居る人にも、又乳兒や病弱兒にも樂に吸收されて體力と元氣を恢復します。從つて痩やせの恢復に、呼吸器の衰弱防止と抵抗力增進に申分なく、更に胃腸の弱い人、發育不良、腺病質の小兒、精力減退の人に用ひて完全の榮養効果を奏するわけであります。

萬人の嗜好に適する新時代的味覺と上品な芳香

榮養價があり、消化がよくても、味が悪くて永續きしないのが從來の滋養料の缺點であります。處が、どりこのはその味頗る甘美で、味覺をそゝる琥珀の色をたゝへ、上品な芳香がして、どんな人にも飽かず、喜んで愛飲されるのが特長であります。從つてどりこのは、食前食後に、一家團欒に、おやつに、來客接待に、總ゆる場合、總ゆる時を通じて愛好され、同時に身體を强壯に、精神を爽快にする、眞に滋養界の大權威として廣く天下の人氣を獨占して居るのも、むべなるかなであります。

新秋！　健康の收穫期、誰方も御愛飲をお奬めします。

美味！滋養！專賣特許の滋養料

どりこの

D—347

發賣元　東京・小石川　大日本雄辯會講談社商事部　總代理店　東京・大阪　玉置合名會社

大阪商船定期出帆

◎内鮮滿航路優秀客船

北鮮阪神（門司經由）[illegible]行　[illegible]州丸　十月七日　[illegible]丸　十月十一日　[illegible]丸　十月二十[illegible]日　（雄基前日正午・清津正午）

北鮮臺灣行　雄基・清津・城津・元山・釜山・門司・長崎・基隆・高雄

河南丸　[illegible]月[illegible]日　雄基前日發

大連内地直行　（門司經由神戸行）

大連發　午後一時

うらる丸　九月三十日　たこま丸　十月一日　うすりい丸　十月二日　ばいかる丸　十月三日　しやとる丸　十月四日　扶桑丸　十月五日　はるびん丸　十月六日　米利加丸　十月七日　香港丸　十月八日

門司基隆直行　内臺連絡

高千穂丸　十月二日　蓬莱丸　十月七日

（基隆着翌々日午後一時）廿一日關西方面暴風雨の爲め多少遲延あるやも計り難く右記日程は左記へ御問合せ下さい

（案内所御照會）京城府南大門通三丁目一〇六　東拓火災ビル四階

大阪商船株式會社 京城出張所　電話本局一〇二二〇番

内鮮代理店・案内所　國際運輸會社　仁川・慶田組　釜山・釜山商船組　ジャパン・ツーリスト・ビューロー案内所（京城三越、平壤三中井、釜山三中井、安東大和館）

仁川汽船　出帆廣告

海州線　直航　隔日出帆　黄海道各驛と鐵道聯帶貨物取扱

長淵線　毎月五回出帆　寄港地＝龍湖島、海州、夢金浦、大青島

仙谷線　隔日出帆　寄港地＝九味浦、昔島、丹東、富里浦

唐津線　隔日出帆　寄港地＝元浦

西島線　隔日出帆　寄港地＝西浦　自動車連絡取扱

德積線　隔日出帆　寄港地＝靈興島

霊興線　隔日出帆　瑞山、泰安、自動車連絡取扱

喬桐、鹽毛里線　毎月二十三回出帆　寄港地＝龍遊島

馬山線　隔日出帆　寄港地＝外浦、仙水、琉坪、注文島

白石浦線（忠南牙山郡）毎月六回出帆

此ノ外ニ沿岸各方面行貨物取扱

仁川港町二丁目　仁川汽船株式會社　電話五一番（船客係）　一四〇番（貨物係）

北九州商船株式會社　出帆廣告

釜山出帆

博多直航　毎日午後十時

對馬嚴原・比田勝・博多・下關行　毎五日目午前十時　丸

詳細ハ左記へ御問合被下度候

釜山第一棧橋　北九州商船株式會社出張所　電話二四二一番

仁川出帆

（代理店日鮮海運會社）

大連直航

東静丸　九月廿九日

博多・唐津・伊万里・長崎・三角・鹿兒島行

静丸　九月十六日

東静丸　十月二日

新義州・安東出帆

（代理店日鮮海運會社）

鎭南浦・仁川・博多・三角・鹿兒島行

東静丸　十月三日　十月十九日

天候及潮時關係ニテ延遅スルコトアルベシ

▲印船客御斷申上候

詳細ハ左記ヘ御問合セ被下度候

仁川府本町四丁目二番地（日鮮ビルデイング内）

日鮮海運株式會社　電話局五〇四・一〇八番

商標　矢ノ印

健脾丸

◎胃病・心臟病・黄疸・貧血症・子宮病・血の道・產前産後・其他貧血の原因より來る病に適す

◎黄疸には特効顯著なり

◎殊に永年惱み來りて諸藥を用ふるも其の効なき難症に此の健脾丸を試みられよ

◎注意

本剤御求めの際（矢ノ印）に御留意して御求めを乞ふ

定價 五十錢・壹圓・貳圓・五圓・拾圓

正本家　京都府向日町　上田求我堂　振替大阪五三二九五番

決してカブレぬ

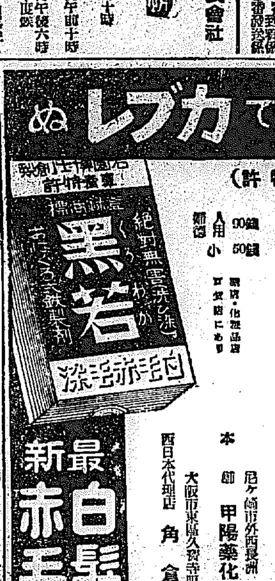

（專賣特許）

若園博士創製

おはぐろ式で劇藥を含まず

▲絶對に副作用がない

▲染付よく使用法簡易

▲自然色に優美に染まり

▲かゆみ止めにもなる

定價　大 90錢　小 50錢

▲若園醫學博士が苦心の發明

赤毛にもよく

使用法は簡單

最新　白髮赤毛染

尼ヶ崎市外長洲

本舖　甲陽藥化學研究所

大阪市東區久寶寺町一丁目

西日本代理店　角倉商店

專賣特許 募集

特許軍手

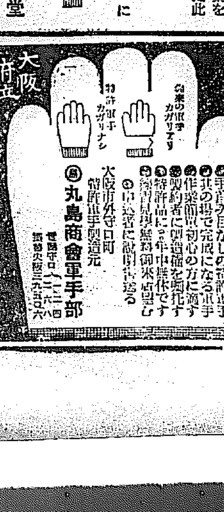

大阪府立工業獎勵館　發明批判展覽會出品

手首入目なしの特許軍手

其の場で完成になる軍手

作業簡單初心の方に適す

契約者に原料を融通す

特許軍手製造者に説明書送る

大阪市外守口町　特許軍手製造元

丸島商會軍手部　振替大阪三九五六

電話守口一二四

摸範大辭典の大投賣斷行

絶對信用ある大辭典拾冊揃合本勿驚只の金一圓

無代進呈

▼左記の最新刊大辭典十冊合本今回處分整理の爲め只の一圓に大投賣す。（前金の事）代金引替は御断り●最新版クロース金文字箱入堂々一千頁の大美本（ありふれた粗本にあらず）（萬一不向の場合は返金す）

●此際の斷典註文者に限り下記十一品を景品として無代呈

●大好評續出、御注文殺到殆んど品切れの状態に付き送金は早く。

●一枚八十五圓●金儲け

發行所　大阪市東成郡城東町　春秋書房　振替大阪六〇五〇二

じんぞう病

腎臟病に無用の藥や牛乳を多くのませたり西瓜をたべさせたりする事は反つて腎臟を刺戟し心臟を苦しめ尿毒症を起す事があります。本病に無暗に利尿劑をのませる事は醫學の根本療法に反する恐れがあります。

ある研究が發見せられました。此の誤れる治療法の爲に急性は慢性となり遂には悲むべき死の轉歸を見る場合が甚だ多いのであります。正しき治療を思まると患者諸君よ思案する間に病氣は進む明日と云はず今スグ此の新聞名と病状を必ず明記して申込み下さい。

治療祕訣　無代進呈

大阪市西區四ツ橋東詰南

セフランス本舖

てんかん

てんかん患者本人は勿論てんかんヒキツケの御子樣がお有りの、御父樣やお母樣は、てんかんヒキツケの正しい治療の實際的方法から攝生まで、醫學博士の懇切な解説と、藥の選擇方法から將大廣告に

ダマサレヌ注意など詳しく記してある本書を、コロバヌ先の杖として藥を買はるゝ前に、先づ御一讀下さい。正しき治療を思まるゝ患者諸君よ思案する間に病氣は進む明日と云はず今スグ此の新聞名と病状とを必ず明記して御申込み下さい。前記治療祕訣書を無代で進呈致します。

ヒキツケ　治療祕訣　無代進呈

大阪市天王寺西門前

ハムロ藥廠

家庭

姙娠中の浮腫は胎兒への危險信號!

浮腫が見えたら――先づ脚氣と腎臓炎を警戒

姙娠中の婦人で、もし浮腫がある樣なら、夫は母體も胎兒も非常な危險に直面してゐる事態と心得ねばなりません。

ある大學の統計によると、姙娠で命をおとす母體の三分の一は、浮腫を來す病氣が原因となつて居り、一方胎兒が分娩中に死亡するのはまだ諦めがつくとしても、折角生れて一週間も經たぬ內に

死ぬ子の過半數

は浮腫のある母體から生れた赤ちやんであると云ふ事です。

姙娠中の浮腫は、大體、腎臓炎と脚氣とから起ります。

姙娠中に腎臓炎を起す人が多いのは、母體が胎兒と自分との二人分の老廢物を、體外に排出せねばならない爲め、腎臓に非常な負擔を強ひるからなので、浮腫ばかりでなく、尿量が減り、その尿には蛋白質を混へて來ます。

さうして頭痛や惡心、嘔吐を起し視力は衰へ、流産、死産の原因になつたり、分娩時に突然

ひきつけを起し

て母子の命を奪ふ危險な子癇を起す事にもなるのです。

又脚氣は、胎兒の成長と母體の新陳代謝作用に依つて、ヴイタミンBが激しく消費され、體內に之が缺乏を告げる爲に起るもので、いざ出産となつて心臓麻痺の爲に命を失ふ人も多く、幸ひにその危險から免れても、生兒は乳兒脚氣となり、母親は所謂血脚氣で足腰が立たなくなつたりします。

夫から姙娠中は榮養を胎兒に奪はれるのと、膨脹した子宮が胃腸を壓迫して消化不良や便秘を起す爲につわりが增惡し、心臓病や結核病の人では、それが昂じて取返しのつかぬ結果を招き勝です。

ですから、經驗ある産婆や專門醫が姙婦を診察する時には、先づ腎臓炎や脚氣を警戒して「むくみはないか」と訊き、また榮養狀態に細かく注意を拂ふのが例で、その豫防や治療に就ても、絶えず研究が行はれてゐますが、最近では「強力わかもと」の服用が有効なものとして推奬されてゐます。

この藥には胃腸や腎臓の異常を整調して、食物の消化吸收をよくし便通を整へ、利尿を促し、浮腫を去る等の作用ある酵素や各種のヴイタミンを始め脂肪、蛋白、カルシウム、燐等の姙婦や胎兒に必須な榮養素が豐富に含まれてゐます 從つて之を服用すれば、姙娠中の浮腫は腎臓炎や脚氣の治癒に伴つて消散し、つはりや便秘も快復に赴くは勿論、姙婦も胎兒も非常に榮養がよくなつて、丈夫な赤ちやんを儲ける事が出來る譯です、

疲勞防止法と活動力增進

吾々が心身を働かすと疲れるのは何故でせうか。以前は筋肉や血液中の糖分が新陳代謝の際の分解に伴れて盛んに消費され、諸器官の働力に不足を來すからだ、故に糖分さへ補給すれば疲勞は恢復するものと思はれてゐたが、最近ヴイタミンBが發見されてからは、糖分の利用調節上には、之が絶對に必要な事が分つたので、疲勞恢復の爲には、糖分の外にヴイタミンBを、補給せねばならぬ事が知れました。

「強力わかもと」をのむと、之に含まる大切なヴイタミンBは勿論、人體內で直に糖分に變化するグリコーゲン、諸器官を強壯にする酵素が同時に補給されて、活動力增進と疲勞の防止が合理的に得られます。

食物によつて 體質ばかりか性格まで變ります

人間の食物は約六百種類もありますが、これを人體作用の上から見ますと、主に活動力の源になる物と身體の成長及び修理に與る物とに大別されます。

汽車や自動車の走る爲には、石炭やガソリン等の燃料が

必要

である樣に、我々の呼吸や消化作用、凡ての運動は勿論體温の維持も、食物が體內で燃燒する熱と力の作用に俟たねばなりません。食物の中でかゝる役目を果すのは、主に含水炭素と脂肪とであります。

また食物には、消耗される諸器官や筋肉の補充は勿論、進んで成長肥厚、生理機能の刺戟、調節等の働きを營むものがあります。之は主として食物中の蛋白質、無機鹽類、ヴイタミンの作用によるのですが、蛋白質は成分の上から廿餘種のアミノ酸に分れ、無機鹽類には燐、鐵、カルシウム等の種別があり、ヴイタミンにもA、B、C、D、E等があつて、各作用を異にしてゐます。

一般の食物の成分は、大抵どれかに偏よつてゐるから、

攝取

する食物によつて體質上に大きな相違の起る事は當然であります。

よく肉食、菜食のよし惡しを云ふ人がありますが、例へば米飯を食べれば含水炭素には不足しない譯ですが、之が體內で利用される爲には、野菜類に多く含まれるヴイタミンBの作用が絶對に必要であるといふ風ですから、何方に偏つても健康は滿足に保てません。

殊に發育期の子供には、偏い嗜好に陷つて食物を揀らせる事が大切で、蛋白質が不足する時は筋肉の發育が阻害され、カルシウム、燐、ヴイタミンDが不足すればセムシや出齒の原因になります。

又鐵、銅等が缺乏すると貧血に陷り、ヴイタミンAが不足すれば腺病質になり、Bが不足では

脚氣

に罹つたりといふ風に健康を損じ、又その性格の上にも重大な影響があります。

榮養研究所の山根先生が、十四五歳の兒童四十八名を選び、約一ケ月間の副食物を精密に記録させて研究された所によりますと、各種の榮養素が調和して攝られてゐる時は、性格が明かで活潑で社交的であり、反對の場合は憂鬱で偏狹で、強情で非社交的であり、食物の種類から申せば、肉類を多く攝る時は社交的となり、植物性食品を多く攝る時は非社交的に傾くといふのであります。

だから、體質を強化するには勿論、性格的に圓滿でない子供に對しては、榮養の調和による生理的の偏狹を匡るべきですが、六百種もある食物の內、比較的良好な狀況に攝られてゐる家庭でも、僅かに四十種に滿たない狀態ですから

食物

の注意だけで、調和を圖る事は仲々困難が伴れます。

處が「強力わかもと」を內服すると、食物に不足し易い榮養素が補はれる許りか、全身を強壯にする爲にも有効な事が分りました。

即ち「強力わかもと」に含まれてゐる榮養素は含水炭素、脂肪、蛋白、無機鹽類、ヴイタミンの各種に亘り、特に發育を促進するアミノ酸、カルシウム、各種ヴイタミン等は最も豐富であります。

而も十數種の消化酵素が含まれて、食慾を進め消化吸收をよくし、又同時に胃腸や全身の組織細胞を刺戟して抵抗力を強める獨特の作用も加はつてゐますから、體質及び性格の矯正上、更に拍車をかけるものといへませう。

「強力わかもと」は東京市芝公園大門際、榮養と育兒の會(振替東京一七〇〇番)から卅五日分一圓六十錢、八十三日分五圓、即ち一日數錢の廉價で發賣されてゐますが、全國藥店で販賣されてゐます 品切の場合直接發賣元から送藥を望まるゝ方は、藥價だけ送金すれば送費を本舗で負擔して一個にても急送されます。

療病相談

牛乳と重湯から 消化不良を起した幼兒

回答者 顧問 醫學博士 小田美穗

【問】生後八ケ月の女兒。生後五ケ月頃より母乳不足のため、牛乳と重湯を半々に致し七八回づゝ朝夕あたへました。ところが豆腐の樣な物を吐きその翌日より便が惡く粘液の混じた便になりました。適當な療法をお教へ願ひます(東京 丘京子)

【回答】離乳の時期が早すぎた爲に消化不良を起したものと思はれます。生後八ケ月になれば牛乳を與へて差支へありません。一回の分量は一八〇―二〇〇瓦とし、一日に九〇〇―一〇〇〇瓦を與へ、之に砂糖を一回九―一〇瓦入れ、更に一回「強力わかもと」の一錠を碎いて混入したものを與へますと「強力わかもと」には乳兒の消化不良を防いで整腸、粘便を正常便に導き、その上に發育を促進するヴイタミンA、B、リヂン、ヒスチヂン等が含まれてゐますので乳兒の保健上からも適當です。

尚、母乳が不足すれば出來るだけ乳兒にお乳を吸はす傍ら、「強力わかもと」を每食前四五錠づゝ服用してゐますと、乳腺を刺戟する効果と相俟つて「強力わかもと」中の多種の榮養素や消化酵素が作用して母體の榮養を助めますのでお乳もよく出る樣になります。牛乳で哺育する傍ら、母乳の出をよくする樣に努める事も忘れてはなりません。

大門式 高速度 濾過機
除菌及汚濁除去の革命!
世界特許 英·米·佛·獨·伊·加奈陀及朝鮮
陸海軍御用
大量水道用 浴場濾過用 清涼飲料製造用 家庭用小型
操作簡易 費用僅少 藥劑不用 經費節約
代理店契約 說明書呈
元賣發 東京芝公園大門 株式會社大門製作所 電話芝一一七五(外六本)

主として咸鏡南北道・江原道及京元線に沿ふ京畿道の一部

麵屋の內輪揉め 値上げ運動の最中分裂し 値下げ派强硬對抗

【平壤】平壤名物朝鮮ソバの値上げ陳情からソバ屋組合內に內訌が持ち上つた、同組合では今春來二回に亘り現在のソバ代十三錢を十五錢に値上げすべく陳情してゐたが不許可となつたので組合では一齊に休業を斷行すれば第一從業員五百名の生活が問題になるので十五錢に値上げしてくれるだらうといふ作戰から休業を斷行したが最近になり原料はどしどし下るため値上げするより十錢に引下げて客を呼ぶ方がはるかに利益だといふ勘定から反對者が飛び出し、二派に分れて値上げと値下げの岐路に迷ひ紛糾を續けてゐる

幼兒轢死

【咸興】北青郡…西里金錫鉄の二男金維（三つ）は二十三日午前十時頃自宅前の道路で遊戲中、通りかゝつた咸興府咸…自動車咸南五六四號の下敷となり絶命した

安邊苹果 露西亞へ進出

【安邊】安邊リンゴは去る二十五日ハルビンから安邊郡…所の果園…二百箱の注文があり同郡では希望通りに大わらはである

呪ひの風水禍 咸北道の主要食料 作物は三割の減收

【清津】咸北道では、各地と同樣今春播種以來惡天候、風水害に禍ひされこの出來秋は、米麥粟稗等の重要食料作物が平均約三割減收であつた平年からすれば正に死活の問題を惹起され線上の惱める農民として憂慮されてゐるが、殊に本道では各種の工事があり、漸次の建設工作に多大の勞働者を必要とされてゐるのでこれによる勞銀は細民層を潤ほしてゐる

三等車內に阿片を隱す

【清津】清津驛發京城行第五〇四急行列車が廿七日午後一時過ぎ清津驛停車中、城津署員が三等客車內を巡視の際新聞紙に包んだ阿片約四貫匁を發見押收し、西湖津法主任の指揮で直に搜査陣を張り有力な容疑者三名を引致し嚴重取調中

鎭南浦の晝火事 重油と倉庫を燒く 男一人火傷で危篤

【鎭南浦】廿七日午前十一時半頃鎭南浦三和町五九一バラック建倉庫から發火し格納の石油五十一百樽その他に延燒し消防隊必死の活動によつて午後零時廿五分漸く鎭火した、原因は鎭南浦署で取調中であるが同日石油組合の依賴で同府碑石里金益洙、趙龍國の兩名が石油罐のハンダつけをしてゐたのでその際石油に引火したものとみられ金益洙は出火の際顏面兩腕に大火傷を負ひ共立醫院で加療中であるが重態である損害合計三千五百圓

色魔地主の小作人虐め 美貌の妻女を盜み 債務の人質に要求

【宣川】小作人の若妻を弄んだ地主……宣川郡水清面…洞鄭成色（…）は小作人金某の妻…美女（二…）の美貌に迷ひ四ヶ月前から私通し樺女を獨占する野心で本夫にも自己の…市など農産品を買ひ與へて置き一時にまとめて四百圓の代金を請求して困らせ樺女を人質に渡すことを迫つたので金はあまりの仕打に憤慨し宣川署に告訴した

若妻の入水自殺 夫婦喧嘩が昂じて 背中の幼兒は溺死

【春川】高城郡新北面長箭里朴光烈の妻李千萬（二二）は去る廿三日夜夫婦喧嘩の揚句一層死んでしまはうと死出の道連れに長女朴玉順（二）を伴ひ棧橋から投身したが同女は幸ひ救助されたが幼女は遂に溺死した

◇

【茂山】茂山警察署では二十六日午前九時から守備隊三防射擊場で射擊會を實施、成績は左の通り

一等吉本代次郎（三八點）二等大宮五郎（三六點）三等李貞一（同）四等松原恣正（三二點）五等金丁孫（三〇點）六等李哲松（同）

瞼の父よ何處 赤誠に燃ゆる薄幸の青年 徵兵適齡で軍部に嘆願書

【平壤】黃海道鳳山郡…朴純吉（二三）は內地人を父として朝鮮人を母として生れたが父は同人が五歲の時…母子を殘し安州に行くと稱して出つたまゝ行方不明になつたので徵兵適齡となつて入營を受けられぬので父親の身元調査方を去る十九日朝鮮軍司令官宛に依賴したので軍司令部から廿五日同人の赤誠を認め手紙を添へてこれが調査方を平壤憲兵隊に照會して來たが何分にも父と稱する一瀨忠太郎のその後の消息及び本籍地等に關しても何等確たるべき材料がないので同隊でも調査に苦心してゐる

融和の孤兒の哀話

工夫感電卽死

【咸興】二十六日午後一時頃咸興郡德山面上南里新興山電鐵工事の一區間變電線一三二號柱で朝鮮人工夫（氏名不明）が感電卽死したために同水電第一、二發電所は約三時間運轉を休止した

西湖漁業組合 近く事務開始

【咸興】かねて咸鏡南道に許可申請中の西湖漁業組合は廿五日附で認可指令があつた、來月中旬には組合事務を開始するものとみられてゐる

ハッパに追はれて 害獸の大群移動 さかんに平原郡下の農作物を喰ひ荒し お百姓衆は大恐慌

【平壤】平南平原郡公德面東打、退北、退南、上二の各里に亘つて最近猪、熊、ヌクテ等の害獸しきりに襲來し果實穀物等を喰ひ荒し人家近くまで出沒するので農民は大恐慌を來し既に番小屋を建て不寢番をするとゝもに退治に腐心してゐるが右は同郡東岩面門里慈峰山で鑛石採掘のため盛んに爆藥を使用してゐるのでその爆音に恐れ同郡と順川郡界にある高峰慈母山に棲息する害獸が安全地帶を求めて同地方に移動したものであるとして…當局の設置に力を注いでゐる

田舍者をしぼる

【羅南】咸南洪原郡州…面龍川里趙英（二…）はいつの頃からか羅南に流れ込み、二十六日夕刻、二十一二、三歲の田舍から出て來たばかりで土地不案內らしい若者等を捉まへ、いかにも親切らしくよそほひ初瀨町のスリチビに連れ込み立ち飮みをし代金を拂はせ、揚句更に同人を連れて同町の飮食店にあがり込み酌婦相手に飮酒してゐた處中へ、羅南署員の不審訊問を受け前記の次第が判明、本署に連行し餘罪取調べ中

載寧江の開畓問題纏る

【沙里院】載寧江に於ける…管理組合…區域の開畓問題に就ては本道土木課長は鐵矢郡守、竹園警察署長等と共に實地につき調査するところあつたが同地は載寧江の沿岸にあり同江氾濫地域に屬する關係上當然河川令の適用を必要とされ、同地の開畓は將來治水の利用上既成畓に一大脅威を及ぼすものとして一部地主の猛烈な阻止運動が起つてゐるが出願側では早くも問題解決に着手して居り當局の措置が注目されてゐる

鎭平銀取引納會

【安東縣】鎭平銀の廢止により安東取引所では二十七日午前十一時四十五分から鎭平銀取引納會を開き清算理事以下から經過を報告した

百二十匁の馬鈴薯 愛婦宮樣の台覽に供す

【咸興】廿七日豐山指導區から咸南農務課に屆けられた素晴らしい大馬鈴薯は流石に新耕火田の逸品だけあつてカンカンの指針は一個百匁から百三十匁を示す物凄さ、この馬鈴薯は十月十日愛國婦人會咸興支部總會に台臨の梨本宮妃殿下の御旅情を御慰め申し上ぐるため台覽に供する咸南特產品の一に選定されてゐるが一個百三十匁にも及ぶ馬鈴薯は恐らく世界一？といはれてゐる

燃料昂騰 昨年に比し 平均一圓高

【咸興】忍び寄る冬の足音に朝夕は早くも肌寒さを覺える位であるが、今冬の燃料は？昨冬に比して石炭界にもインフレ景氣は伴はれず生產原價の昂騰を來たしてゐるので噸當り五十錢から一圓の値上げはやむを得ぬものと見られ地場產の咸興炭で十五圓、沙里院炭が十三四五十錢見當を豫想されてゐる

安邊の學齡兒童 二割の就學

【安邊】安邊郡學務係の統計によれば就學兒童二千四百六十九人に對し未就學兒童は八倍の一萬九千餘に達してゐる、原因は貧困の上に學校距離が遠い關係だと見られてゐる、郡當局ではこれが對策と

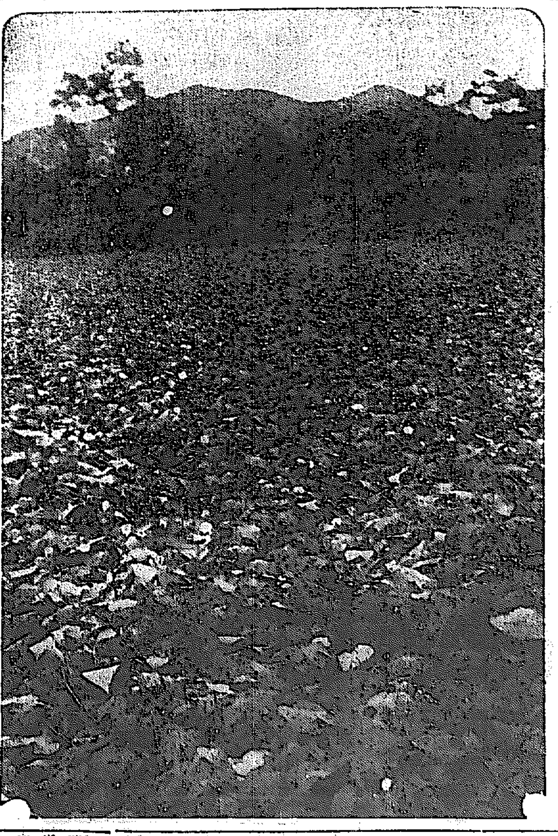

値安けれど前途明朗——原州の棉圃

成功を前に一失敗 しかし將來は誇るべきもの 棉作主產地を視察した知事さん 摘蕊失敗のご自慢一くさり

【洪川】洪川、橫城、原州各郡に亘り道內に於ける棉作狀況を視察した李江原道知事は廿六日左の如く語る

本道は從來本府の棉作獎勵地域から除外されてゐるため棉作は到底不可能のやうに考へられてゐたが點在する在來棉の生育狀態に徵し本府に强調つて試作した結果上々の成績から自信を得て本年度から本格的に獎勵したやうな譯であるが幸ひその上雨續きで祟られたが案外よりも實質本位の方針が功を奏してか到る處素晴らしい出來榮えで喜んでゐる各地とも今少し早く獎勵してほしかつたと此言がましい歡迎を受けたが初心の悲しさは摘蕊の注意を缺いだ向が多く一莢…考へると期待してゐるほどの反當三百斤內外の收穫が得られるかどうか問題であるが更に最少限度百斤以上の收穫は間違ひないものとみていゝ、しかし大々的の獎勵をするまでに失敗してみるとも確信を得る上に必要なことでもある譯だ、殊に大部分は田作に俟つべき本道でありそれが婦女子の努力で今年など普通作物の五倍乃至十倍もの收入があるとすれば獎勵せずとも自發的に普及增殖する譯だから來年度以降は積極的にやつてみたいと思つてゐる摘蕊については婦人會其他に實地指導を加へ督勵して近いから將來手することはないたから將來…大正五、六年頃南鮮ではじめての棉作獎勵の當時慶南で見らされたのだが見事に成育しながら完全な棉が出來ないので觀度か絶望の聲を投げたが技術者の方では作り方が拙いせゐだとばかりで煮え切らぬのでだんだん研究してみると開花後、摘蕊が足りない事に氣附き始めて合點がいつたやうな譯で惜しいやうでも相當の犧牲は必要で、これを惜しがつてゐてはかへつて滿足な結果は得られない譯だ

咸興商議 特別議員中 三名を任命

【咸興】咸興商工會議所特別議員は廿七日附木村重藏、相良升六（殖銀支店長）劉柄璣の三氏任命一名保留されてゐるが此の保留は本府の認可關係に基因するもので

同仁水利 使ひ込み 五千圓だけ 保證人負擔

【新義州】定州同仁水利組合理事伊達□□氏の組合費費消にかゝる一萬千圓の補塡については組合で對策研究中の處同組合の保證人伊達氏の親戚及伊達本人の私財を提供し六千圓は纏めたが殘額五千圓の出所がなく已むを得ず保證人の野田、野崎兩氏に支拂方を通告した

羅南の强盜 未遂送局

【羅南】既報——一時逃げ入りを働へられた羅南生駒町西村食料品店に押入つた强盜未遂犯人は苦心の搜査の結果犯行後約二ヶ月を經て咸南洪原郡…にて逮捕され犯人本籍咸南定平郡宣德面伊川里…金順俊（二…）は羅南署の取調べ一段落とゝもに廿七日强盜未遂、竊盜、業務上橫領、文書僞造、詐欺の罪名で清津檢事局へ送られた

留置場で開いた心眼 果敢・右への轉向 洪原事件の青年男女廿五名 農村の一線に立つ

【咸興】過激な思想を行動に移して思想犯人として洪原署に留置取調中、警察當局の指導に翻然悟り、釋放された洪原郡…里の青年男女二十五名は更生の第一步として轉向の堅き信念と組織し思想指導の手向から明朗な農村青年の營みに邁進して居るが早くも鄉黨の活模範として入營者をも出し今や郡當局の…四十二名にも達するに至つた

不義の嬰兒 殺し送局

【定州】定州郡東門面小隱洞の金…氏（二四）は夫に死別後十年間貞操を守つてゐたが、親戚の男と通じて男子を出產し、世間態を恥ぢ嬰兒を殺した事實を定州署で探知するところとなり十八日檢束され取調べ中であつたがこの程送局された

女の力も偉大 豆彦灘里の 振興婦人會

【咸興】端川郡豆彦面灘里振興婦人會は昨年四月部落內百二十名の婦人を以つて組織以來、各自毎月五錢…

赤蛙が何よりの肴 一杯のマッカリに憂を晴らす 山の家のグロ生活

【咸興】物資の供給戀の如くならぬ小鑛山勞働者のグロテスクでナンセンスな生活——江原道高城郡で約八十萬坪程の金鑛を經營してゐる元山府相生町三倉寬一氏と偶會した、以下その語る處である

夜分でなければ賣へません、こんな土地柄折角マッカリを賣つても肴がありません、處が心得たもので鑛夫諸君すぐに飛び出して赤蛙を掴へて來ます、醬油をぶつかけて燒くと美味いものでしてね……鑛夫市場で聞くと瓶に生きた『トカゲ』を澤山も入れてゐるんです『酒用に呑むのだ』といふので『呑むか…』と聞けば『…向です……』『コーマブソ』つて譯です、臆からサバリに水を汲んで來て『トカゲ』は生きた儘を頭と尻を丸めてゴクリ、その後水一杯、そして『コーマブソ』です、腹の痛みが癒るんださうです、面白いのは奴さん達の賭博ですね、賭けやうにも金は無し甚剛みの煙草を煙管につめてしきりに花札を弄んでゐます、勝つたものがその煙草を一服やるといふ趣向です……

襷がけで射擊

【元山】元山憲兵分隊の擊劍及び步兵銃の射擊會は二十五日午前七時から…射擊場で夫君の軍服姿と夫人連の和服姿とが秋晴の中に非常時色の華々しい片鱗を描き出し成績も頗る良好で終了した

新里面の陳情

【春川】江陵郡新里面長崔…朝氏外四名は二十六日上道 ▲江陵郡新里面…道路改修 ▲注文津港第二次防波工事 ▲下水溝改修 等に關し陳情した

鏡城高普征途

【羅南】鏡城高普の校運動部選手は來る廿九、卅日の全鮮中等學校蹴球大會に出場するため廿六日夜行列車で武田、服部兩教諭に引率され意氣軒昂上城の途についた

金澤視察團

【羅南】金澤市會議員商工會議所議員の北鮮視察團一行は二十六日午前八時四十八分清津から船で來羅、羅南及び市內を視察し雄基を經て滿洲に向つた

南川驛擴張

【南川】京城本線南川驛は、沙里院に次ぐ南川驛は驛舍が狹隘で不便を感じてゐたが、この程七千圓を投じて改造する事になり一兩日中に京城石田合資會社經營部の請負ひで着工する

各校運動會

元山中學校 來る卅日午前八時半から第十三回陸上運動會

元山商業學校 廿九日午前八時から同校庭で第十回大會

元山女學校 廿九日午前九時半から同校運動場で開催

元山第二普校 廿九日正午から同校々庭で

人の動き

▲芳賀咸興稅務監督局長 一日雄基神社祭の爲

▲湯淺咸北學務課長 廿五日…

▲恩田安邊警察署長 廿九日…

▲鶴斗瑛氏（安邊水組技師）廿五日金剛山電鐵から歸任

▲鎌田正一氏（實業の朝鮮社長）廿七日本社元山支局來訪就任挨拶

▲堀家照明氏（朝鮮興業與山支店長）大田管理所長に榮轉

▲高島忠三郎氏（同大田管理所長）重役、馬山に轉任

▲池田鍋山郡守 慶北研究會員を引率廿八日大邱視察

美と魅力の近代化粧料

タンゴドーラン

突如 美人マネキンが 近代的美貌の秘術を 實演！

×

三人寄ればタンゴドーランの噂さ……

A子 クリームも白粉もいらず不思議な程化粧くづれがしないわね

B子 豐富な色調で令孃夫人を問はず近代女性大歡向ね

C子 手輕でスピーディで素晴らしい化粧榮へはまつたく美容師もびつくりね

絶好のチャンス お見逃しなく……

固形タンゴドーラン 各色一個 六〇 海外郵送料共加算

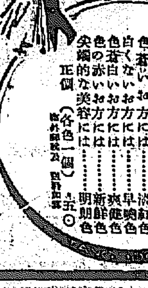

お顏の色に應じ一層美しくなる タンゴドーラン七色

一般の御婦人には……肌色
色白いお方には……白色
色黑いお方には……淡紅色
白くないお方には……早的色
色黑のお方には……爽健色
色の赤いお方には……新鮮色
尖端的な美容には……明朗色
正價（各色一個）五〇

著名百貨店・藥局・小間物・化粧品店にあり

東京 日本橋 … 株式會社 … 大阪

實演場

九月二十九日 午後一時より九時迄 京城本町 日の丸小間物店 京城西大門郵便局前 西大門藥局

九月卅日 午後一時より九時迄 京城鍾路 東亞婦人商會 京城南大門通 丁子屋化粧品部 同黃金町四 湯淺藥局

十月一日 午前十一時より午後九時迄 同鍾路二 東亞婦人商會 京城南大門通 丁子屋化粧品部 同本町一 平田化粧品部 同鍾路 和信化粧品部

十月二日 午後二時より九時迄 京城本町一 三中井化粧品部 龍山元町一 大和屋洋品店 同漢江通り 蒔田天壽堂藥局（販賣店三越）

十月廿五、廿六、廿七、廿八日の四日間 三越

コダック パンアトミック フヰルム

此フヰルムはナゼ「一度使つたらやめられない」か

極微粒子——ライカやヴェストの小型から素晴しい引伸の効く原板が得られる。
超全整色——あらゆる色調を判然と黒白で表現するから寫眞が鮮鋭になる。
高速度——ヴェス單の様な暗いレンズでも自由に撮れる。
寛容度廣大——露出の過不足に拘らずよく撮れるので初心者でも失敗がない。

サイズ
ロールはヴェストからハガキ判迄の各サイズ其他ローライフレックス及ライカ用
パックはアトムより大手札判迄の各サイズ
各地寫眞材料店、百貨店にあります
コダック ジャパン リミテッド

Kodak PANATOMIC FILM 8 EX. 2¼×3¼ IN.

F—37

貰つた人が大喜び

白頭山特産 ツルチユク

滋養保健『のみもの』
サアー皆サン コレカラハ ツルチユク飲ンデ 元氣デ愉快ニ暮シマセウ

朝鮮みやげ 優美箱入あり

商業登記公告

南原支廳

法人及商業登記公告

[illegible]

京城地方法院

[illegible]

BAYER

感冒

頭痛、神經痛、ロイマチス性疼痛に對する解熱鎭痛劑

バイエル アスピリン

著名なる優秀品にして、その化學的純正なることは夙に世界各國の醫界に承認せらるゝ處にして、頭痛感冒、神經痛その他の諸症にアスピリン處方の際は**バイエルアスピリン**を應用するに於ては決して胃障害を惹起することなきを特長とす。

錠　二錠入(二四錢)　六錠入(五八錢)　二〇錠入(一圓五〇)
末　二五瓦(二圓四〇)

Bayer-Meister-Lucius
バイエル・マイステルルチウス藥品合名會社
神戸局郵便私書函一〇七番

31—1/35(O)

二日酔にはれやか 効目萬點

.30 .50 1.00

品質本位

フジチュウ醤油

秋季特賣 八月二十日より

景品
小樽壹挺に付 菊花形九寸刳給仕盆 一枚
罐詰壹本に付 竹製飯杓子 一本

燈火に、通信、ラヂオ用

ナショナル乾電池

虫下し マクニン

十文マクニン錠

コレ1錠 世に云ふ糖衣錠 甘くて良く効く

23

白ゆりの肌のたとへは仁丹石鹸で洗した人の肌の美と匂ひに捧げやう

泡立ちのとてもよい

仁丹石鹸 一個十錢

9—26

美味 滋養

蜂ブドー酒

君知るや
朝の一杯……
活動の源泉
夕の一杯……
疲勞恢復
現代の至寶的存在
蜂ブドー酒！

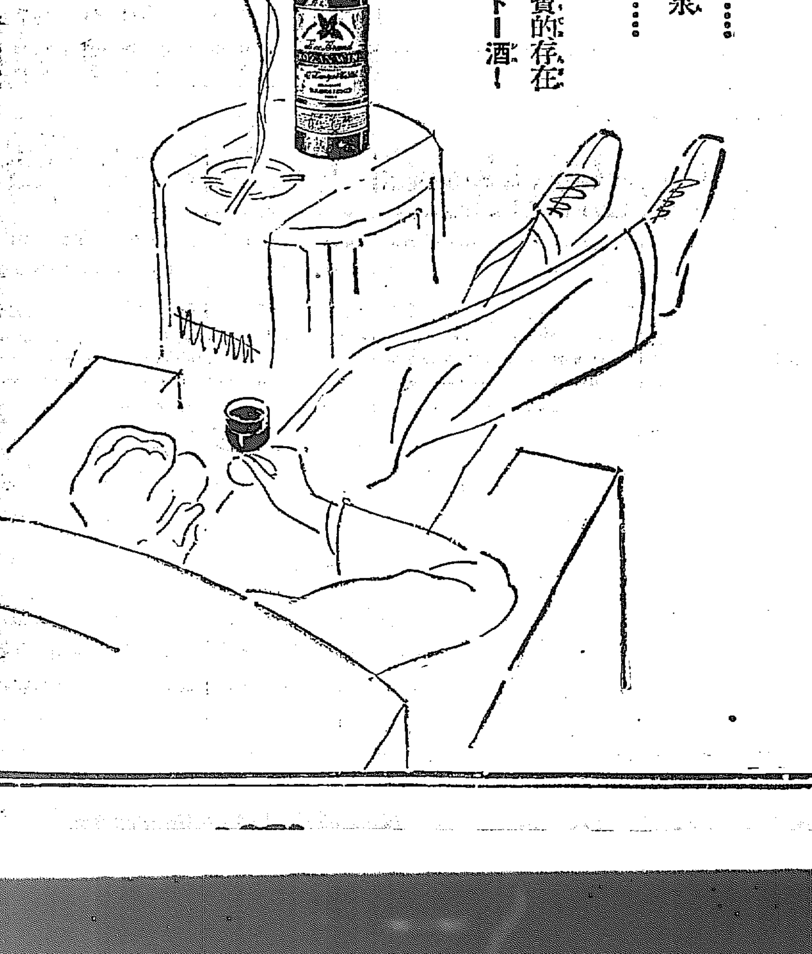

合資 近藤利兵衛商店

榮養報國の新製品——

明治(赤)(罐)コナミルク

☆半ポンド入 一罐 五十錢☆

・母乳代用に最適・
・用ひ方簡便・
・値段も低廉・

★ 明治コナミルクは
★ 最も信用出來る母乳代用品

新鮮純良な牛乳に精選せる砂糖を加へ最新式設備に依つて製造した牛乳の粉です。
此赤罐コナミルクはお湯で溶けば一分間で牛乳になります
かうして精製した砂糖入の牛乳一合が僅か五錢位で出來ますところになります。
何でも腐敗し易い牛乳も消化不良になり易い心配がなく一番衛生的な榮養品です。

東京・京橋 明治製菓株式會社

愛婦總裁宮
秋酣の漢陽に麗はしく御入城
御出迎への人々に御會釋を賜ひ 御泊所へ入らせらる

愛國婦人會朝鮮本部第六回總會に台臨のため特に御來鮮遊ばされた總裁東伏見宮大妃殿下には、今井田朝鮮本部長の御案内にて廿二日釜山御上陸後、大田、光州地方支部總會に一週間に亘つて

台臨 遊ばされ、光榮に輝く各地方の感激裡に廿八日大田より特別車に御乗車遊ばされ車中松本京畿道知事、竹内警察部長兩夫妻、吉田鐵道局長、梅崎第廿師團長、牛島内務局長各夫人らを初め沿道各驛には愛國婦人會員、小中等學校女生徒らの御迎へ裡に午後五時京城驛御着

高松御附武官、倉賀野事務官、紋島御用取扱、御附陸軍宮東軍醫總監木野本會長、押谷内山陸軍大將夫人、三輪田女學校長夫人縣子師範員、小原事務總長、飛鳥地方部長ら隨行員を伴へさせられ驛樓上貴賓室にて宇垣總督初め出迎へ申上げた官民有資格者に

拜謁 を賜はつた後、自動車にて南大門通りを御經由御宿舎倭城臺官邸に成らせられた

府民山を築いて御歡迎申上ぐ
きのふ京城の御道筋

この日龍山驛頭には陸軍關係愛婦會員ら御出迎へ申上げ、京城驛頭には宇垣總督、穗積李王職長官池田警務局長始め本府各局長、渡邊殿長司令官、伊達京城府尹、賀田商議會頭その他官民、愛國婦人會員の盛んな御出迎へがあり、總裁宮殿下にかかせられては長途の御旅行にも拘らず御疲勞の御色もなく黒色の御洋装を召され、御機嫌麗はしく暮夕迫る秋晴れの驛頭で御會釋を賜はりつゝ歩を運ばせられ貴賓室前より自動車に御乗車遊ばされた、御宿舎に向はせられる沿道には官民及び女學生、女生徒一般府民ら人の山を築いて御出迎へ申し上げたが殿下には殊の外御滿足の御模樣に拜せられた

御入城の東伏見宮大妃殿下（きのふ京城驛で謹寫）

今明日の御日程

總裁宮殿下にかかせられては廿九日朝鮮神宮御參拜後愛國婦人會本部同幼稚園、南大門小學校、淑明女高普校を御視察遊ばされる御豫定で、卅日は府民館で擧行される愛國婦人會朝鮮本部第六回總會に台臨の後、龍山總督官邸で盛大な御園遊會を催す筈である

小原事務總長謹話

總裁宮殿下に御隨行の小原事務總長は、車中左の如く謹話した

總裁宮殿下にかかせられては朝鮮は初の御旅行にわたらせられるが、今南その他の地方で朝鮮婦人が

≡誠意≡を以て御歡迎申上げ、或は今春米穀蠶の栽培などして殿下に獻上申上げた事など殊に御滿足の御に拜された、朝鮮の愛國婦人會新入會員も十八日迄に七萬三千人に及び、この内學校以上が朝鮮婦人といふので一入御感興の御に拜されたが殿下には去る十八日東京御出發以來

≡御恙≡なくわたらせられてゐるが、すでに今年は九州、北陸、近畿方面十一縣を御旅行遊ばされ、御元氣には全く感激に堪へぬ次第です

DKの地方デー
六、七日再び平壤で

昨年八月地方デーの魁としてDKがその放送に古都の面影を織込んで試みた平壤デーは豫想外の好評を博し、爾來大邱、釜山、咸興、木浦、元山、鎭南浦等各主要都市で次々と放送が行はれたが、DKでは再び來る十月六、七の兩日マイクを西鮮に移し平壤デーを開催する事になつた、今回は二度目と云ふので放送プロに苦心してゐるが新味のある面白い放送が期待される

匪賊團草市を襲ひ千二百戸を燒く
警備隊出動し撃退す

【奉天電話】關東局入電によれば二十六日夕刻奉吉線草市に約二百の匪賊が襲來し放火掠奪したので山城鎭警備隊が急行し匪賊を撃退したが燒失した民家は一千二百戸に上る見込みである

滿洲國から關西へ義捐金

【新京廿七日發電】滿洲國政府では日本の大風害罹災者に救恤の誠意を表すため來る十月一日の閣議で謝介石氏を委員長とする日本風災地方罹風害災救委員會を開催するに決定し全官吏の俸給千分の五を醵出せしめまた一般民間よりの義捐金募集に着手することになつた

廿日午後に東海道線全通

【大阪電話】二十一日の大風で下り第七列車が顚覆破壞し爾來復舊作業をつづけて來た東海道本線瀨田川鐵橋は大阪局の必死の活動により復舊工事非常に進捗し來る三十日午後には上り線も開通に漕出することとなりこゝに東海道本線は全通する見込みが立つたので大阪局は二十八日正午本省にその旨打電した

安田氏水害に十五萬圓寄附

【東京電話】安田善次郎氏は二十八日關西風水害に對し十五萬圓寄附方を内務省に申出た

元氣に力強く復興を急ぐ「大阪」
ー整理救濟次第に進んでー 避難所は續々解散す

【大阪電話】災害第八日ー廿八日朗らかに晴れた秋空の下に西大阪の罹災民は元氣に復興への力強い營みを續けてゐる、此花、港、大正、西淀川、住吉、西成の六區七十八ヶ所の避難所に收容された二萬餘の避難民は、被害輕微な家屋の整理

進捗 とれに漸次減少し、二十七日市當局では振興避難民を解散せしめる方針の下に、各區役所に對して避難民の狀況調査を命じたが、其の數は四千八百九十人で、收容所も三十八ヶ所となつた、一方市社會部では復舊工作を第一歩として罹災の清掃作業をなすこととなり市内及堺、郡部等から荷馬車二百臺を徴發し、大阪市中の汚物除去に努めてをり、大人夫の徴集を圓滑にするため災害區域内五ヶ所に臨時職業紹介所を開設する等、救濟活動を續けてゐる、救護本部では

手持 の白米五千石に引續き東京、下關方面より續々と鐵道便により送られ、更に二十八日には朝鮮から北海二千俵が到着して罹災民を潤した

簡保五周年記念の表彰

十月一日の朝鮮簡保五周年記念日に逓信局では全鮮の簡保成績優良郵便局所及優良從業員を表彰するが京城郵便局管内で表彰されるのは左の通りである

◇局所では京城、光化門、開城、天安、京城本町三、京城鍾路、溫水、古阜、大田榮町、京城南大門◇從業員は（京城）永池榮次郎（京城本町三）波多江千代蔵（溫陽）野坂辯成（光化門）白壽錮（總督府）李商珪

勇士の追悼會
きのふ曹谿寺で

京城大和町曹谿寺では廿八日午後三時から同所で滿洲事變戰病歿者及び鮮内殉職警官の追悼會を榮山管長親修の下に行つたが官民關係者多數出席し盛會をきはめた（寫眞は同會）

構内 岡田海鳴（京城）岩崎末一（釜山）福井秀雄（江原）河内亮一（利川）金鶴相（明夏）戸部廣海（長湍）李明八（慶州）田邊宗次

けふ筑前琵琶の全國大會開く
晴の出演者揃つて神宮參拜
朝鮮神宮で光榮の神前演奏

けふ京城公會堂に開く筑前琵琶全國大會の出演者八十餘名は第一日ー廿九日午前十時本社前に勢揃ひをして、北條の自動車に分乘、時賀委員長に引率されて先づ朝鮮神宮に參拜、神酒を戴し同十一時から神前演奏をすることになつた、光榮の奉仕者は宗家の御曹子橘旭扇師、南山に響けよとばかり『蓬萊山』を謡奏する筈である、終つて一行は京城神社、乃木神社に詣で、永樂町黄金町を經て會場に繰込み、午後二時から入場式、時賀委員長の挨拶、君ヶ代を合唱し晴の大會の幕は開かれるのである

朝鮮農匪害防止を訴ふ

【ハルピン二十七日發電】東京城附近の朝鮮人農民は匪賊の脅迫に堪へかね警察が密偵方をハルピン日本總領事館に要請し來たので目下善後策を考究中

滿洲大運動場盛大に開場

【新京二十八日發合】滿洲スポーツの殿堂南嶺國立總合運動場は二ヶ年の歳月と十萬圓を要して完成したので、二十八日午前九時盛大な開場式を擧行し十時より全滿選手を網羅する滿洲國體育大會が開かれ新興國の若人の意氣を吐いた、なほこの大會は三十日まで三日間續けられるのである

漢江新人道橋に立派な中ノ島
◇電車も通る設備◇

漢江人道橋は二百十萬圓三ヶ年繼續で架替へられ、今年は約三十萬圓で橋脚の補強工事のみを行ふことは既報したが、明年度豫算は百萬圓で

例 の中間に新設される橋上の中の島をはじめ架橋工事を進めるが、こんどの橋は新構式で、巾は二十メートルあり、中央には電車軌道を敷設するやうになつてゐるから對岸までは架橋替へと共に電車開通し、近き將來には永登浦まで電車を通する計畫になつてゐる、これがため對岸京城南郊外は、これを見込して素晴しい發展の氣構へを見せてゐるが、中の島の設計は大體直徑百三十メートルで、芝生が點在し、橋下におりる自動車道路は左右に設けられ、橋下もまた漸次公園化する豫定である、一方京城府では國費工事の後をうけて同中の島を

更 に楕圓形に擴張したい意向もあり、同地方は新橋竣工の曉は全く見違へるやうになる

超特急アジア號試運轉に成功

【奉天廿八日發電】滿鐵本線超特急アジア號の正式試運轉は廿八日午前十時卅分大連驛發で實行されたが、午後四時四十分奉天に豫定通り到着、大成功であつた

大阪府の暴風雨害
朝鮮人の罹災調べ
六千戸、死者七十三人

【大阪電話】大阪府では府下各警察署に命じて朝鮮人罹災狀況調査中であるが、二十八日午後六時までに判明した罹災戸數は五、九一九戸、内水害による流失家屋一五九戸、床上浸水三、八〇九戸、床下浸水一、一〇一戸、風害による全壞四六六戸、半壞四五四戸、死者七三人、負傷者四八一人、行方不明二七六人であり、被害は主に海岸通りの此花、大正、港、西淀川の各區と堺市等が最も甚大であつた

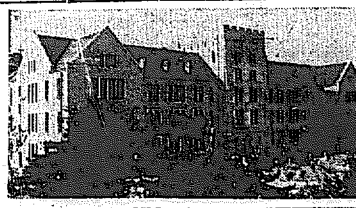

普專校舍落成

市内崇仁洞所在普成專門學校は校舍新建築中のところ今般工事落成し二十八日新校舍に移轉、十月初めより同新校舍に於て授業を行ふこととなつた（寫眞は新校舍）

大切な緬羊冬越し準備
名倉東拓技師の話

今冬初めて越冬する羊群の對策と今夏雨つゞきで刈り切つてゐた彼女らのその後の状態を視察の爲北鮮の緬羊牧場を視察中であつた名倉東拓技師は廿八日歸任したが、近況を次の如く語つた

今夏の天候不順で困つてゐた羊群は秋晴れの好天候つゞきですつかり

元氣を回復 し、しかも國營牧場で生れた第二世緬羊は皆に六百頭に達し子羊も殺育がよい、來るべき冬をどうしたらいゝかと頭を惱ましてゐるが、大體牧舍は現在のまゝで充分なのでもつぱら冬期中の

干草の貯藏 準備に忙しい。何しろ國境一帶は近年になく大凶作で農家の家畜なども食糧に不自由なる始末であるから羊の場合の苦心は並大抵ではない。殊に初めての冬を無事に過ごさせたいと日夜苦心してゐる

色服普及獎勵展賑ふ

本府商工獎勵館では色服着用の普及を促進するため來月二日までの會期で目下朝鮮色服獎勵展覽會を開いてゐる、毎日平均三百人からの入場者があつて大賑ひ、殊に最近局で調査の結果、全半島人が色服となれば、それによつて節約される洗濯の費用だけでも年には二千七百五十五萬九千八百二十二圓に上り、又あまり度々洗濯をしない點から布の地質の耐久力が増加する利益だけでも一千百四十四圓に達する事がわかり人々を驚かせてゐる、なほ同館では一般朝鮮人間にはどんな色が好かれるかと入場者には色服嗜好色投票用紙を渡して讀者投票をなさしめ大人氣を呼してゐる

便所のない家へ
府から便器を與ふ
ー大京城に三千戸

京城府の戸數は現在七萬九千五百戸あるが、この内便所の無い家が三千戸、使用不能の家が五千戸といふヂンチ文化の數字には大京城建設に努力してゐる府當局關係者にとつては

憂鬱の根源 となつてゐる、そこで京城府では『市街與は便所の改善から』をモットーに都市工作の爲め本年度豫算七千五百圓を計上、五ヶ年繼續で便所のない家には生活狀態を調査して便器を無料で與へ、かなりの生活者には補助金を與へて積極的に便所改善を行ふことになり、目下府衞生課では府内各警察署と協力、所轄警察署の手で、便所のない家を調査し、ドシ〳〵配給、備へ附け中である、大正五年にも一度極の便器を約六百個與へたが、殆んど全部を溫突の薪にした事實もあるので、今度戸口物の

便器を與へ ることになり、近く配給數字が警察署より報告がある模樣である

綠旗聯盟講演

來る十月五、六、七の三日間京城綠旗聯盟では府内長谷川町社會館にて『世界の現狀と日本』に關する講座を開く、講師は同聯盟研究所員、外大教授、高商教授等聽講希望者は住所氏名明記の上府内初音町二〇〇同本部に申し込まれ度しと

神宮競技のボート大會

朝鮮神宮奉贊體育大會は十月一日午前九時から漢江橋下で行はれるが、出場クルーは城大、醫專、齒專、京電、元中、遞信、鐵道、三菱の八チームで四人乘、六人乘、固定席選手權の爭覇が行はれる、なほ當日鐵道對殖銀の對抗競漕も擧行される

遠征の龍鐵敗る

【天津二十七日發合】龍山鐵道對滿洲倶樂部野球一回戰は滿倶球場で二十七日午後四時から開始、十對一で龍鐵敗れた

遞信從業員慰安運動會

遞信局では簡易生命保險事業創始五周年記念のため來る十月一日始政記念日を期し同日早朝職員全部朝鮮神宮に參拜しそれより奬忠壇公園にて保險從業員兩局所三十二局所、從業員四十四名の表彰式を擧行式後引續き在城遞信部内從業員の慰安大運動會を開催することとなつた同日の參加者は從業員及びその家族合せて八千名に上る見込で各種運動競技の外餘興として遞信局管理所及び府内各郵便局所等より多數の假裝行列も參加し當日の賑ひが豫想されてゐる

文部省滿蒙視察團來る

文部省滿蒙視察團文部省社會教育官水下常吉氏、同國語課督學官原鴻氏ら、奈良、高知、香川、沖繩各縣教育主事ら一行は廿八日夕入城し廿九日午後十時廿五分發平壤經由渡滿の筈

十二日から工業展覽會

我が半島の商工業を育てよ鮮產品を使へ、鮮產品充用について朝鮮工業協會では鮮產愛用のスローガンのもとに十月十二日から二十一日まで南大門通商工奬勵館で第二回朝鮮工業展覽會を開く事になつた

金庫を盜む

二十八日午前三時頃龍山署員が西界洞方面で不審の男を取調べたところ、住所不定前科三犯李彩容で、去る二十日夜京城古市町朝鮮炭業會社の事務所に侵入、手提金庫外六點、價格七十圓を竊取した外、六件の竊盜を自白したが、尚取調中

京師講習科

京城師範學校講習科の入學試驗合格者は廿八日左の如く決定した

安東鎰、許基順、金演培、金遂行、金京鎬、金敬培、金炳道、金明説、金容義、金宗周、洪駿杓、金錫晩、尹五白、崔東元、千基鉉、安在暎、張賢相、陣俊得、南相根、趙鳳浚、方承鎬、朴基洙、朴炳順、朴西旗、朴哲洛、明淳、朴來源、李英培、李在潤、李芝浩、李鍾宰、李龍範、柳寅甲、柳千壽、劉東旭、劉東彬

子供服 毛糸服 オーバ 荷揃 カタログ進呈 店内見本陳列
專門製造卸小賣金物 大阪市東區谷町貳丁目 合名會社 蒲本

準禁治產取消公告
右者ニ對シ昭和六年四月七日當院ニ於テ爲シタル準禁治產宣告ハ昭和九年八月三十日之ヲ取消ス
昭和九年八月三十日 京城地方法院原州支廳

京日案内

書籍 新本古書大特賣 一圓每に景品券進呈 掘出物山の如し 地方目錄ご一報發送ス 京城府明治町 金剛堂書店 電本三三七番

店員 募集 内地人男十五六歳より二十歳迄の者を希望する者は履歷書持參本人來談ありたし 京城本町 丸一吳服店

中野高等無線電信講習所 所長 男爵 沖貞男

月刊 鷄の研究
十月號 鷄卵初生雛取引改善座談會（一部三十錢郵稅二錢） 大判三十二頁 申込次第無代呈 養鷄・鷄病・研究
東京丸ビル六八六區 鷄の研究社 振替東京七三三六一番

特別案内
恩給 利用者の安全は第一 京城吉野町一ノ九一 公債恩給證券商店 電本六九一番
貸家
求人 内地人男一名店員として採用す 希望者は履歷書持參來所を乞ふ 京城府京町十一番地 京城鑄物製作所
恩給 最低利即時立替 京城府若草町 西村
貸家 竹添町二丁目
住ミ好イ家
清溪台住宅地 第一期賣出し 東大門外 電本九八九番 犬島

九月二十九日、三十日 下見
十月一日 正午ヨリ競賣
故末松家遺愛品
書畫骨董大賣立會
京城南山町二丁目 株式會社 京城美術倶樂部 電【本】一三六〇番

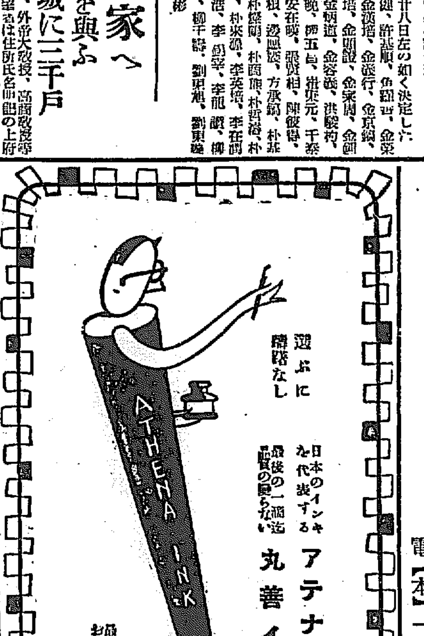

絶讀・重版・
東京帝大名譽教授 文學博士 井上哲次郎著
日本精神の本質
四六判總布裝 四一四頁函入 定價金一圓八十錢 送料金十四錢
日本精神の本質を究め非常時局打開の一大指針とせよ
我が哲學界の巨頭井上博士が、精神的・道德的・文化的に廣く個人・民族・國家・世界を指導する統一原理としての日本精神を力説された本書こそ萬人待望の一大名著諸彦の清鑒を俟つ

◇最新刊◇
大阪女子專門授教 文學士 石山徹郎著
日本文學書誌
菊判總布裝函入 美本九三三頁 金五圓三十錢 送料金廿二錢
空前の名著學校圖書館國文學者文檢受驗者の必備書
和歌・歌謠・連歌・俳諧・物語・隨筆・日記・紀行・軍記文學・歷史文學・謠曲・狂言・淨瑠璃・評論・說話集・假名草子・法語・消息・無慮一千二百冊を詳說考證して精密詳細を盡した必携書
解說は著者・年代・形態・特質・諸本は寫眞・板本活版本、參考書は注釋書・研究書・評論本を揭ぐ

〔必讀書〕
助詞と助動詞の研究 菊判二七四頁函入金一圓八十錢 我が國文法中最も難解なる助詞と助動詞の本質を衝いて明快
英語音韻の研究 中判二七四頁函入金一圓五十錢 英語發達の過程を歷史的に敍述せる英語學界稀覯の名著
發行所 東京 大廣文倉堂 振替東京八六四
京城 大阪屋號・釜山 博文堂・平壤 脇坂文鮮堂・大連 大阪屋號

七寶の柱 (131)

小島政二郎 作
岩田専太郎 畫
（無斷上演上映を禁ず）

掠奪結婚（十二）

『ね』
晩飯の膳を運んで來た乾分を、かをるは呼び留めた。
『お願ひだから、私を逃がしてくれない？』
『……』
恐いことを聞いたやうに逃げようとする乾分の腕を掴んで
『その代り、逃がしてくれれば一萬圓上げるわ。』
『……』
『嘘ぢやない、本當に上げるわ。あなただつて、いつまでもギャングの乾分でゐたつてウダツが上る譯ぢやないでせう。それより一萬圓握つて、何か商賣でも始めた方が、ずつといゝぢやないの？しかも、人間一人の命を救つたと云ふいゝ記憶を一生心に持つて――』
『……』
逃げようとする素振を止めて、乾分は足を留めて、かをるの目の中をぢつと見詰めた。恐怖に明かした一晩で、かをるは見る影もなく窶れてしまつた。
『ね、あなたが逃がしてくれなければ、私、強姦されちやふのよ、可哀想だと思はない？』
『しかし――』
と乾分は始めて口を開いた。
『逃がすと云つて――』
ここまで云つた時、突然ドアが突き明けられて、大河原がぬつと這入つて來た。
乾分は、弾かれたやうにかをるの側を振り掬ぎると、恐れるやうに部屋を飛び出した。
かをるは失望の眼差で、その後ろ姿をいつまでも見送つてゐた。
『さ、お給仕をしよう。』
大河原はにこやかに笑顔を作つて云つた。
『……』
大河原の手から、革紐の輪に繋がれたやつが、長椅子の上へ放り出された。

『話があるんだ。早く飯を食つてしまひたまへ。』
『……』
嚇かしたつて恐くなんかあるもんか、フン、と云つた態度で、かをるはわざと長椅子へ行つて腰を卸した。
『食はないのか。』
『……』
『食はないんならすぐ談判を始めるぜ。』
『……』
『どうした、決心附いたか。』
『私は三枝信義の妻です。』
かをるはキッパリ云ひ切つた。
『それがどうしたと云ふんだ』
『姦通は法律の罰するところです。』
『だから、第一案は蹴飛ばすと云ふんだな。よし。』
『……』
『さうすると、勢ひ第二案を實行しなければならない。その覺悟だな。』
『……』
大河原は猛然と立ち上つた。
しかしかをるは眼を伏したまゝ身動きもしなかつた。唯幾分顔が蒼白んだ位のものだつた。
これには、流石の大河原も手出しが出來ず、睨み据ゑたまま突ッ立つてゐる外はなかつた。

JODK けふの番組

二十九日（土） 第一放送

午前六時（東）ラヂオ體操
同六時三〇分（大）基礎獨逸語講座（九） 岡本修助
同七時一分（京）聖典講義 十牛圖（終） 時平 大喬
同一〇時 氣象通報
同一一時五分 料理獻立、日用品値段、鮮魚相場
正午 時報、今日のプログラム、京城府市況、水産市場概況、引續き（東）野球試合經況
東京大學野球聯盟リーグ戰―明治神宮外苑球場より中繼
午後零時四〇分 ニュース
同二時 日米對抗陸上競技大會（第二放送に依る）（小野田アナウンサー）京城グラウンドより中繼
同二時（東）特許法施行五十年の回顧 高橋是清
同四時 ニュース、職業紹介事項
同六時 お話 東伏見宮大妃殿下台臨に際し亡き母を偲ぶ 奥村敬子
同六時二〇分（東）コドモの新聞 國語五十二
同六時二五分（東）英語講座（二の三） 久野朔郎
同七時 ニュース、天氣通報

少年少女の夕

自同七時三〇分至同八時三〇分
（大）吹奏樂―桃谷高等女學校より中繼 一、喜歌劇「輕騎兵」序曲、ズッペ作曲 二、ポルカ「郭公と鈴虫」ヘルゾーグ作曲 三、ガロップ「汽車の行進」ブーエ作曲 四、寶塚集 大阪市音樂隊 指揮 林 辰
（東）兒童劇 吾輩は犬である（第六回）（テキスト七二ペ一ジ）田河水泡原案、[illegible]演出
（東）家庭の時間（明治、大正昭和童謡・唱歌集）金の鈴合唱團 伴奏 東京サロンオーケストラ
同八時三〇分 講演 朝鮮同胞と婦人報國 愛國婦人會々長 本野久子
同九時（東）時事解説 信夫淳平
同九時三〇分（東）時報、ニュース、氣象通報、翌日のプログラム

第二放送

午後零時五分 俗曲 池 龍九
同一時 日米對抗陸上競技大會（國語）
同六時 京語劇 延禧普明
同六時二五分 京語講座（二） 金 圓 仁
同七時三〇分 講演 李 圭 完
同八時 獨唱 鄭 勳 模
同八時三〇分 朝鮮古談（二） 申 鼎 言
同九時 俗謠と木琴 金 錫 玉
上級英、ニュース再放送

あすのもの

三十日（日）
同一時三〇分 日米對抗陸上競技實況（第二放送による）京城運動場より中繼
同六時 お話 朝鮮の動物界を見て 鈴木外岐雄
同七時三〇分（東）日獨特輯新作浪曲 ラヂオ風景 喧嘩の研究 古川緑波 外笑ひの王國
同八時（東）義太夫 竹本小土佐外
同八時四〇分（東）落語 花火事 柳亭左楽 平坂恭介
同九時 講演

東伏見宮大妃殿下の台臨に際し亡き母を偲ぶ

―午後六時―
奥村敬子

愛國婦人會總裁宮にあらせられる東伏見宮大妃殿下には鮮内に於ける本、支部の總會に御臨席のため畏くも御女性の御身を以てはるばる朝鮮に渡らせられたことは全く稀有の事でもあり、かたじけなき極みであります。大妃殿下の台臨に當り思ひ出されることは亡き母が如何に大妃殿下の廣大無邊なる御庇護をかたじけなうしたかといふことであります。明日の愛國婦人會本部の總會を控へ亡き母の事どもを追懐して見たいと思ひます。
奥村女史は愛國婦人會の創設者奥村五百子女史の長女で目下京城徳風幼稚園の園長をして居られます

講演 ◇夜八時半◇

朝鮮「同胞と婦人報國」

愛國婦人會々長 本野久子

此度東伏見宮大妃殿下が竹の園生の貴き御身、而も御女性の御身を以て、朝鮮にお成り遊ばされましたことは、申上げるまでもなく今回朝鮮各地合計八ヶ所の愛國婦人會本支部總會へ、總裁宮として親しく台臨遊ばされる爲でございます。殿下に御伴申上げて參りました私は、この機會に愛國婦人會の事に關聯し朝鮮同胞と婦人報國といふことにつき卑見を申上げたいと思ひます。朝鮮に於いて妃殿下を御迎へ申上ぐる事は洵に稀有の盛儀で、この光榮を記念するためにも、私共婦人は、婦人報國の大業遂行途上に一時代を劃して國家の進運に寄與するために新なる決意を有たねばならないと存じます

將棋新手合（三）

於東京市日本橋區濱町二の七 濟昌木村棋所
角落 △七段 木村義雄（東京） ▲二段 間宮一郎（東京）
（圖は二七桂迄の局面）

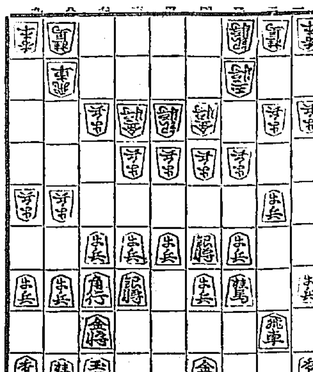

持駒 ▲間宮氏 ナシ

▽木村八段 ▲間宮
△二二銀 ▲五八金 △七四金 ▲六八角 △六五歩 ▲同 歩
△同 金 ▲七七桂 △六四金 ▲六五歩 △六三金 ▲二六飛
△八六歩 ▲同 歩 △同 飛 ▲八七歩
（濟呂木七段講評）（下手）五八金の處、茲で二四歩と突くと、同歩、同飛の時、四五歩と銀を進撃されて思いから避び駒を進める意味で五八金と上るのは順當である。（下手）六八角引きは、敵の六筋攻撃に對する強い防手である。（上手）六五歩と突いて歩を持ちたい處であるが、敵に位を占められる恐れがあるから面白くない。茲は三三銀と上つて飛車先の歩を切らせぬ工夫が肝要である。（下手）七七桂と跳ねて、敵の六五金を撤退する手段は此の場合強い手である。（上手）八六歩と突く處は、七四歩と突いて桂の活用を圖る處である。

華精の酒清 鮮産第一 最高品

釜山 馬山 原田吟醸

京城黄金町三丁目永樂町通り
内科 小兒科 本田病院
院長 醫學博士 本田建義
入院隨意 普通病室 特別病室
電話本局二四四三番 電話本局一二〇九番 振替京城三三六八番

東萊温泉 鳴戸旅館 電話六番・一〇六番
内湯設備完全 家族的間借 鳴戸別館 電話一二八番

新興キネマ三週年記念映畫

男の掟

貞澄の秋
映畫の秋

上演次順

釜山府幸町一	昭和館
朝鮮群山府本町	群山劇場
京城府永樂町一	中央館
朝鮮元山府[illegible]町	壽座
朝鮮仁川府新町	瓢館
朝鮮咸興府大和町	咸興劇場
朝鮮光州邑	帝國館
朝鮮新義州本町	世界館
朝鮮大邱府田町一四	永樂館
朝鮮清州本町	櫻座
朝鮮平壌府[illegible]町	偕樂館
朝鮮鎭南浦[illegible]町	港館
朝鮮統營	蓬萊館
朝鮮羅南	演藝館

計十四館
新興キネマ上映常設

「男の掟」上映に際して

梗概を語る

高田稔

今度、當地で封切されます映畫「男の掟」は未熟な演技に不斷、發聲以來幾多の御聲援、御贔屓に浴したもので御座います、御當地にても折角御期待に添ひ得れば幸です。
先づキャストから御紹介致します。
原作 久米正雄
脚色 西鐵平
監督 田中重雄
撮影 三木茂
キャスト
譲治 高田稔
杉本徹 中野英治
お美津 高津慶子
お蓮 掛 珠子
石澤 淺田健二
青年三浦 月田一郎
司法主任 荒木 忍
お美津の伯父 [illegible]敬治
ボクサー 小坂信夫
石澤の乾分 ジョーオハラ
酒井 小宮一晃
以上が配役の大要で御座います、原作者久米正雄氏は、力強い誇りの一つです、さて順序の上から梗概を申上げて見たいと思ひます。
銀座の與太者譲治は、おでんやの娘お美津の細やかな情にほだされて、與太者生活から足を洗ひ眞面目な勤め人になります。親友の杉本は心からそれを祝福したのでした。譲治のライバルでボクサーの石澤は、お美津の伯父の窮迫につけ込み、金を與へてお美津を獨占しやうとします。それを知つてからの譲治に煩悶の日が續きます。かねてから譲治を慕つてゐたズベ公のお蓮は、純情な青年三浦を嗾かして金を捲き上げやうと彼に相談をしますが、體もなく一蹴され、仕方なく其の役割を石澤に頼んだのです。一旦は拒絶して見たものゝ彼の現在とても逼迫してゐます。お美津を救ふの道は唯金だけでした。彼は眞面目な生活に復して別れねばならなかつたのです。決心した彼譲治はお蓮のアパートで三浦を嚇しますが結果は逆に、青年の純情にほだされて仕事を斷念します。その時お蓮に頼まれてゐた石澤が來て遂に果し合ひになり、折惡しく通りかゝつた警官の爲め、譲治一人捕へられ、留置場へと投込まれます。一旬の後、彼が放免されて歸ると、既にお美津は石澤の無理矢理の監禁に苦しめられてゐるのでした。彼の正義心はぼつ然と湧いて、必死の決意をして石澤の拳鬪クラブに乘り込みますが、果せず、散々に叩きのめされたのですが、折よく來合せた杉本によつて、やうやく救ひ出されます。正義感に強い青年杉本は、石澤の不當を鳴らして彼の行爲を責め、お美津を譲治に返すべく迫ります。石澤とて理に敗れて仕方なく、リングの上での勝負を競つての上、勝者の所有を提案します。その戰鬪を快諾した譲治は翌日から猛烈なトレーニングを始めたのです。天分に多く恵まれてゐた彼の躍進は物凄い攻撃力となつて現れ、それを知つた石澤をして戰慄せしめたのです。その結果は卑怯にも種々な迫害を加へるのでした。然し如何なる迫害も、譲治の燃いファイトの前何の役にも立たなかつたのです。それを知つた石澤は、泣き泣き側にかゝり、自分とお美津の間には最早子供迄出來て居る事を告白します。驚愕した譲治は、狙ふしく煩悶するのですが結極は、生れ來る子供の幸福の爲凡てを諦め、お蓮と上海へと旅立つのでありました。追々と秋も深まりまして、今日この頃は特に入浴が望ましいものゝ一つになつて來ました。それで此の入浴の快味をより大きくと希ふことは、どなた様でも同じことゝ思はれます。私なども生來の入浴好きで、其湯ひとしほなので御座います。それで私は入浴の快には絶對不可分な石鹸としていつもミツワ石鹸を使つて居るので御座います。石鹸の良否が、入浴に及ぼす影響の大は見逃し得ない大きな事實で、經驗的に敏感な近代的皆様にも、さぞかし御同感なことゝ存じます。ミツワ石鹸が何故良いか、それは一度御使用になつたお方の御存じの際に、先づ芳香の床しさから申しても仄かに心地よく、又其の泡沫立ちは極く細に、ふつくりと肌を潤し、此の石鹸の良さを如實に物語つて居るので御座います。それに使用中途で溶崩れない徳用さは經濟的見地からも無視です。又私が特に推奨するのは、お化粧を生命とされる女性の方々へであります。石鹸分を決して殘さずに、美しく肌を整へますミツワは實に完璧の理想石鹸です、之に反して洗ひ流す時にヌラヌラするのは、後肌に石鹸を殘すもの、又溶過ぎる強い石鹸は必ず肌を荒しますから、御化粧は元より、御入浴にも絶對に避けねばならぬのでございます。石鹸は必ずミツワ。これは何時も友人や御家族にお奨めする信念で御座います。

撮影當時を追憶して

お美津の立場

高津慶子

今度の映畫の出をお話し致したいと思ふんですけれど、改まつて斯うといつたやうに、形容しいお話しなど出來さうもありませんので、ぼつり〱思出のまゝを、お話してみたいと存じます。一本の映畫が、皆様にお目通りする迄のプロセスには、御想像以上の苦心が要るので御座います。今度の映畫に致しましても、最初に先づ、久米先生の『男の掟』がプランされますと、それから脚色、俳優の人選といふ様に、口でこそ簡單にいひますけれど、仲々大變なので御座います。斯うしたプランが定りまして、さて台本が出來上るのですが、お美津の役を演る私の場合には、私の出演る個所は元より、ストオリイ全體の氣分をも、良くのみ込んでをかねばならぬので御座います。お美津の性格がどうで、その性格は、どのやうに動つたならば効果が得られるかといふやうに、一つの性格の表現にも種々と苦心致すので御座います。それで映畫を、お觀みになつた方はもちろん梗概でも御承知の様に、お美津といふ女の境遇がおでんやの手傳ひなどをして困ります關係から、生々しい町娘といふ感じはいけないので御座います、然も場所は銀座で、不良などを相手の屋臺店で時によれば酒のお相手もしなければならぬ女なので、或程度の氣丈な處も現れなければならず、といつて脇役の上から可憐な純情さも出さなければならぬので御座います。共演ピトーキーの場合とは異い、サイレント映畫での、感情や性格の表現といふことは非常に苦心のいることになるので御座います。それではどんな手段で現すのが良いかといふ事になりますけれど、それは服裝やお化粧に因るのが先づ普通で、身振全體の表情は服裝で、顏の表情はお化粧といふ事で御座います。それで其のお化粧で御座いますけれど、撮影の時の白粉はどうしても週日にありますので普通の白粉ではとてもうまく行かないので、私は以前からサーワ白粉を使つて居るので御座います。尤も平素のお化粧からしてサーワ白粉以外は用ひない事にして居るのですが、此の白粉の濃淡自由に面白いやうにつくお化粧は、一度經驗なさいました方が、皆お感じになる様が出ないと仰言つて居られるのを見ましても、どんなに良い白粉であるかが偲ばれると思ふので御座います。それから此の白粉でお化粧しますと、寫眞の撮りがとても美しく上るので、撮影所の皆様も一様に、映畫人の生命だなどと愛用なさつて居るので御座います。お化粧保ちがよくて、平素など、朝一寸したお化粧が一日良く保ちまして、ほんとに重寶な白粉で御座います。それに御家庭の皆様に特にお奬め致しますのは演化粧にとても效果が現れることで御多忙な皆様が一寸の間になさいますお化粧は是非このサーワになさいますやう。